

2018학년도 제1학기

# 수 강 편 램

(글로벌캠퍼스)



**한국외국어대학교**  
HANKUK UNIVERSITY OF FOREIGN STUDIES

# 교육이념

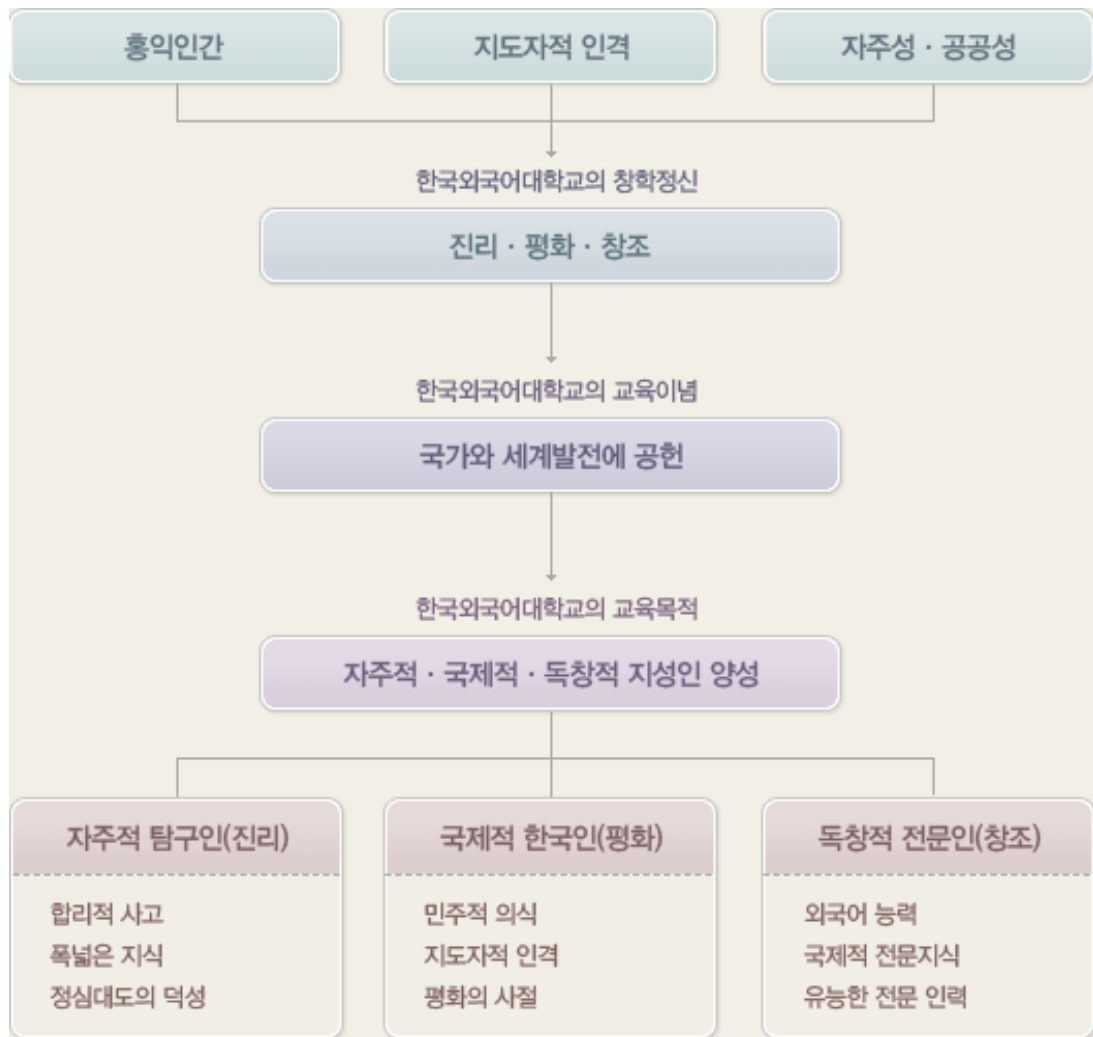

# 수강 편람 목차

## ◆ 학사일정표

## ◆ 수강신청지침

I. 수강신청 일정 및 지침	7
II. 졸업 이수학점 및 졸업요건 안내	12
III. 교과영역 및 교과목 안내	18
IV. 수업관련 학사제도 안내	42
V. 교 직 과 정	52
VI. 기타 안내	63

## ◆ 수강유의교과목 (71페이지 링크된 엑셀파일 클릭)

I. 전공필수 교과목 현황
II. 전공 교류(인정) 교과목 현황
III. 학과(전공)별 수강금지 교양교과목 현황
IV. 중복수강 금지 교과목 현황
V. 재수강 동일 교과목 현황(교양)
VI. 재수강 동일 교과목 현황(전공)

# 학사일정표

2018학년도 제1학기

월	요일	일	월	화	수	목	금	토	학 사 일 정
3			2/26	27	28	1	2	3	3. 1(목) 삼일절 3. 2(금) 제1학기 개강 3. 2(금) - 3. 8(목) 수강신청 변경 3. 23(금) - 3. 29(목) 수강신청 취소 3. 29(목) 제1학기 1/4선
	4	5	6	7	8	9	10		
	11	12	13	14	15	16	17		
	18	19	20	21	22	23	24		
	25	26	27	28	29	30	31		
4	1	2	3	4	5	6	7	4. 20(금) 제64주년 개교기념일 4. 23(월) - 4. 27(금) 제1학기 중간시험 4. 26(목) 제1학기 2/4선 4. 27(금) - 5. 4(금) 제1학기 중간성적 입력 및 확인	
	8	9	10	11	12	13	14		
	15	16	17	18	19	20	21		
	22	23	24	25	26	27	28		
	29	30							
5				1	2	3	4	5	5. 1(화) 근로자의 날 5. 5(토) 어린이날 5. 7(월) 대체휴일 5. 22(화) 석가탄신일 5. 24(목) 제1학기 3/4선
	6	7	8	9	10	11	12		
	13	14	15	16	17	18	19		
	20	21	22	23	24	25	26		
	27	28	29	30	31				
6							1	2	6. 6(수) 현충일 6. 8(금) 졸업시험 성적보고서 및 졸업논문 심사보고서 제출 마감 6. 15(금) - 6. 21(목) 제1학기 기말시험 6. 21(목) - 6. 28(목) 제1학기 성적입력 6. 22(금) 하계방학 및 계절학기 개강 6. 22(금) - 6. 28(목) 2018학년도 제2학기 재입학 신청 6. 29(금) - 7. 5(목) 제1학기 성적 열람 및 정정
	3	4	5	6	7	8	9		
	10	11	12	13	14	15	16		
	17	18	19	20	21	22	23		
	24	25	26	27	28	29	30		
7	1	2	3	4	5	6	7	7. 13(금) 계절학기 종강	
	8	9	10	11	12	13	14		
	15	16	17	18	19	20	21		
	22	23	24	25	26	27	28		
	29	30	31						
8				1	2	3	4	8. 1(수) 2017학년도 후기 졸업 사정회의 8. 6(월) - 8. 10(금) 제2학기 휴·복학 신청 제2학기 수강신청 8. 15(수) 광복절 8. 17(금) 2017학년도 후기 학위수여식 8. 27(월) - 8. 31(금) 제2학기 등록기간	
	5	6	7	8	9	10	11		
	12	13	14	15	16	17	18		
	19	20	21	22	23	24	25		
	26	27	28	29	30	31			

※ 위 학사일정은 학사운영상 변경될 수 있습니다.

2018학년도 제1학기

# 수강신청지침



**한국외국어대학교**  
HANKUK UNIVERSITY OF FOREIGN STUDIES

# 수강신청지침 목차

<b>I. 수강신청 일정 및 지침</b>	
1. 수강신청 일정	7
2. 일정별 수강신청 지침 (장바구니/수강신청/변경/취소)	8
3. 재수강 제도 안내 (재수강연결/성적처리)	10
<b>II. 졸업 이수학점 및 졸업요건 안내</b>	
1. 졸업 이수학점	12
2. 졸업시험 / 논문	14
3. 외국어인증(졸업인증)	15
4. 기타 졸업관련 사항 (졸업요건별 학적사항/재학년한)	17
<b>III. 교과영역 및 교과목 안내</b>	
1. 전 공 (이중/부전공)	18
2. 교 양 (실외포함)	18
3. 융합전공 (기존 연계전공)	24
4. 기타 교과목 이수 안내 (사이버강좌/군사학/논술인증/공학인증)	40
<b>IV. 수업관련 학사제도 안내</b>	
1. 이중전공 및 부전공(전공심화)	42
2. 후기이중전공	44
3. 조기졸업	44
4. 전 과	45
5. 학·석사연계과정	46
6. 지역전문가/학사/학·석사연계과정	47
7. 국내·외 학점교류	50
<b>V. 교 직 과 정</b>	
□ 일반안내	52
□ 교직과정 교과목 이수 안내	
1. 2009학년도 이후 입학자	56
2. 2008학년도 이전 입학자	61
<b>VI. 기타 안내</b>	
(수업시간, 강의실, 수료학점, 학사경고 및 제적, 9학기 이상 등록금, 온라인 수강신청 화면안내)	63

# I. 수강신청 일정 및 지침

## 1. 수강신청 일정

월	화	수	목	금
1 / 29	30	31	2 / 1	2
수강 장바구니 이용 시작일	(~수강신청 종료시까지)			
5	6	7	8	9
수강신청 (4학년 / 10:00~16:00)	수강신청 (3학년 / 10:00~16:00)	수강신청 (2학년 / 10:00~16:00)	수강신청 (1학년 / 10:00~16:00)	수강신청 (전체학년 / 10:00~16:00)
12	13	14	15	16
19	20	21	22	23
				수강신청 (신.편입생 / 10:00~16:00)
26	27	28	3 / 1	2
				18-1학기 개강 수강신청 변경
5	6	7	8	9
수강신청 변경 3/2~3/8 (전체학년/ 10:00~16:00, 토요일요일불가)				
12	13	14	15	16
폐강공고 예정 (3/12 또는 3/13)		재수강과목 연결 / 폐강 대체 수강신청 (3/14 10:00 ~ 3/16 17:00)		
19	20	21	22	23
				수강신청 취소
26	27	28	29(1학기 1/4선)	30
수강신청 취소 (3/23~3/29, 매일 10:00~17:00, 토요일요일불가)				

## 2. 일정별 수강신청 지침

### 가. 수강신청 장바구니

- 1) 학교 홈페이지 → <Hot Link> → “수강신청/장바구니 바로가기”에서 신청.
- 2) <Hot Link>의 “강의시간표 조회”에서 이번 학기 개설과목 확인 후 신청.
- 3) 장바구니에 담은 교과목은 반드시 수강신청 기간에 수강신청으로 처리하여야 해당 과목을 이수할 수 있음.

### 나. 수강신청

- 1) 학교 홈페이지 수강신청 임시화면 또는 <Hot Link> → “수강신청/장바구니 바로가기”에서 신청.
- 2) 수강신청은 수강신청기간 중 반드시 학생 본인이 하여야 함.

신청학년	일정	비고
4학년	2018. 2. 5(월)	- 학교 홈페이지 : <a href="http://www.hufs.ac.kr">www.hufs.ac.kr</a> - Hot Link '수강신청/장바구니 바로가기' - 이용시간 : 10:00 ~ 16:00
3학년	2018. 2. 6(화)	
2학년	2018. 2. 7(수)	
1학년	2018. 2. 8(목)	
전체 학년	2018. 2. 9(금)	

- 3) 일정별 신청학년은 2018학년도 제1학기 등록횟수를 기준으로 함.  
(예시 : 등록횟수 3~4회는 2학년, 5~6회는 3학년, 7~8회 및 9학기 이상은 4학년 기간에 신청. 편입생은 학년 기준)
- 4) 복학을 희망하는 학생은 복학신청 전이라도 위 기간에 수강신청이 가능하므로, 일반 재학생과 똑같이 수강신청 할 것.
- 5) 강의시간 중복, 동일 과목, 중복수강금지 과목, 학과별 수강금지 과목은 수강신청 할 수 없음.
- 6) 수강신청을 하지 않으면 성적은 0.00으로 학사경고 처분되며, 당해 학기 등록금은 소멸함.
- 7) 학업성적제적 후 재입학자가 학기당 취득학점이 12학점 미만이거나 학사경고를 받으면 제적되므로 성적관리에 유의하기 바람.
- 8) 학기당 최대 수강학점

구분	모든 대학 (통번역대학 2008학번 이후 제외)	통번역대학 (2008학번 이후)
수강학점	20	22

- ※ 조기졸업 및 학석사연계과정 선발자는 최대 수강학점에서 3학점까지 추가신청 가능.
  - ※ 제8학기(등록횟수 기준) 졸업예정자 초과학점 신청 : 최대 수강학점을 신청하더라도 졸업학점에 1~2학점이 모자란 경우(계절학기 제외) 수강신청 변경기간에 학사종합지원센터 방문 신청 (단, 재수강 불가, 학점이월제와 중복하여 초과 수강 불가)
- 9) 수강학점 이월(정규학기 기준) : 동일 년도 1학기 최대 수강학점을 수강하지 않은 학점 수만큼 동일 년도 2학기에 최대 3학점까지(국내외 학점교류자는 최대 2학점까지) 이월되어 신청할 수 있음. (9학기 이상 재학생 제외)



※ 학점이월 예시

구분	수강신청학점		비고
	1학기	2학기	
전체 학생 (통번역대학 2008학번 이후 제외)	19	21	※ 수강신청 시기에 전산 상에 자동으로 반영됨.
	18	22	
	17 이하	23	
통번역대학 2008학번 이후	21	23	
	20	24	
	19 이하	25	

- 10) 재수강 학점은 2016학년도부터 재학 중 총 18학점으로 제한함.(계절학기 제외)
- 11) 수강신청 후 이번 학기 휴학을 신청하여 승인이 되는 경우, 수강신청은 일괄 삭제됨.
- 12) 졸업예정자 및 8학기 이상 학생은 타 대학에서 수강할 수 없으며(계절학기 포함), '사회봉사(농활)' 또는 '사회봉사(해외)'를 이수할 수 없음.

**다. 수강신청 변경**

- 1) 학교 홈페이지 → <Hot Link> → “수강신청/장바구니 바로가기”에서 신청.
- 2) 정규 수강신청과 동일하게 신청하며, 교과목 별 여석 내에서 추가로 신청할 수 있음.
- 3) 일정 : 2018. 3. 2(금) ~ 3. 8(목) 10:00~16:00

**라. 재수강과목 연결 (아래 '재수강 제도 안내' 참조)**

- 1) 학교 홈페이지 → 종합정보시스템 → “수업/수강관리” → “재수강과목선택” 메뉴에서 이전 취득성적 조회 후 재수강 대상성적 선택
- 2) 교과과정 개편에 따른 폐지과목, 교양 선택영역의 대체 재수강 과목 등에 대해 반드시 연결 신청을 해야 함. (교과과정 개편 이후 동일 과목으로 묶여있는 과목은 자동 처리됨.)
- 3) 일정 : 2018. 3. 14(수) ~ 3. 16(금) 매일 10:00~17:00

**마. 수강신청 취소**

- 1) 학교 홈페이지 → <Hot Link> → “수강신청취소 바로가기”에서 신청
- 2) 12학점 미만으로는 취소 불가능. 단, 4학년은 예외이나 전체 과목을 취소할 수는 없음.
- 3) 취소 후 반드시 취소 결과를 확인할 것. (미취소 시 해당 성적이 F가 부여될 수 있음.)
- 4) 일정 : 2018. 3. 23(금) ~ 3. 29(목) 매일 10:00~17:00

### 3. 재수강 제도 안내

#### 가. 재수강 개요

- 1) 이전 취득성적이 C+ 이하인 과목에 한하여, 재수강을 통해 성적을 높일 수 있음. 재수강은 이전 이수과목과 동일한 과목을 이수함을 원칙으로 함.  
 ※ 타 대학 취득성적 및 학점인정 성적은 재수강 할 수 없음.
- 2) 재수강 학점 제한 : 재학 중 총 18학점 (계절학기 제외)  
 2016-1학기부터 재수강 학점 산정
- 3) **재수강 취득성적 상한 : A<sup>0</sup>**

#### 나. 재수강 신청절차 및 연결처리

- 1) 재수강과목 수강신청 : 수강신청 시 재수강 대상 수강과목에 “재수강” 체크 후 신청
- 2) 재수강과목 연결 : 이전 재수강 대상 과목과 이번 학기 재수강 과목을 지정하여 연결해야 이전 과목 성적이 삭제되고 새롭게 재수강한 과목 성적이 이번 학기 성적으로 등재됨. 원칙적으로 재수강은 이전 성적과 동일한 과목을 수강해야 하지만, 해당 과목이 폐지되어 동일과목이 존재하지 않거나 교양선택 영역에 해당하는 경우에는, 학생이 직접 이전 성적에 대응하는 재수강과목을 선택할 수 있음.  
 (전공 과목의 경우 해당 과목 폐지 여부는 학과로 문의)

#### ※ 재수강 연결 대상과목 구분 및 연결 방법

이전 취득성적		재수강가능 과목	재수강연결 방법
이수구분	과목구분		
제1전공 / 이중(부)전공 / 자선	현행과목	동일과목	전산 자동연결
	폐지과목	해당 전공 미이수 과목	<b>종합정보시스템에서 학생이 선택</b>
교양(실외 포함)	필수과목	동일과목	전산 자동연결
	선택과목	교양선택 미이수 과목	<b>종합정보시스템에서 학생이 선택</b>
교직	필수과목	동일과목	전산 자동연결
	선택과목	교직영역 대응 과목	<b>학사종합지원센터 방문처리</b>

#### ‘동일과목’이란?

- 1) 교과목명이 같은 과목 (동일 학과 내)
- 2) 교과목명은 다르나 학수번호 앞 여섯자리가 같은 과목 (동일 학과 내)  
 (예: 프랑스학과 N02404101 마그레브연구 = N02404201 프랑스어권유럽연구)
- 3) 교과목명 및 학수번호가 다르나 학과에서 동일과목으로 지정한 과목  
 (동일 학과 또는 타학과 해당, 수강유의교과목 엑셀파일의 동일과목 현황 참조)

**다. 재수강 성적처리**

- 1) 2014학번 이전 학생 : 재수강 이전 취득성적은 재수강 당학기 수업일수 3/4선 이후 삭제되며, 재수강으로 새로 취득한 성적은 재수강한 당학기 성적으로 등재됨.
- 2) 2015학번 이후 학생 : 재수강 이전과 이후 수강기록을 모두 표기함. 이전 수강과목 앞에 D<sup>0</sup>~C<sup>+</sup> 성적은 'R(Retake)', F 성적은 'NA(Not Account)'를 표기하여 재수강 사실을 명시함.

※ 2015학번 이후 재수강 시 증명서 표기법 (이전성적은 총 평점평균에 반영되지 않음)

구분	재수강 표기(성적증명서)			
	이전 성적		재수강 성적	
D <sup>0</sup> ~C <sup>+</sup> 성적 재수강	2015-1	R 회계원리 C <sup>+</sup> 3학점	2016-1	회계원리 B <sup>+</sup> 3학점
F 성적 재수강	2015-1	R 회계원리 NA 3학점	2016-1	회계원리 B <sup>+</sup> 3학점

- 3) 교양 재수강의 경우 교양 필수과목을 제외하고 영역간 자유롭게 재수강이 가능함.  
단, 이전 취득했던 영역에서의 학점은 사라지고, 새로 재수강하는 영역으로 학점이 산정되므로 영역 간 이수학점을 유의할 것.

## II. 졸업 이수학점 및 졸업요건 안내

### 1. 졸업 이수학점

#### 가. 2015학번 이후

구분		영역별 최소 이수학점				졸업학점 합계
		전공	이중전공	부전공	교양	
통번역대학	이중전공	70	42	-	32	150
	부전공	70	-	21		
	전공심화	78	-	-		
인문대학, 동유럽학대학 국제지역대학, 경상대학 자연과학대학, 바이오메디컬공학부	이중전공	54	42	-	32	134
	부전공	54	-	21		
	전공심화	70	-	-		
공과대학	이중전공	54	42	-	32	134
	부전공	54	-	21		
	전공심화	75	-	-		

- ※ 2017-2학기 재학생 중 이수요건 변경으로 졸업학점을 완료하여 수료를 희망하는 경우,  
2018학년도 제1학기 1/4선까지 학사종합지원센터에 이수요건 변경 신청을 하여야 함.  
※ 전공심화과정의 경우 부전공 선택사항임.

#### 나. 2007~2014학번

구분		영역별 최소 이수학점				졸업학점 합계	
		전공	이중전공	부전공	교양		
통번역 대학	2008학번 이후	이중전공	70	54	-	26	150
		부전공	70	-	21		
		전공심화	83	-	-		
	2007학번	이중전공	54	54	-	26	134
		부전공	54	-	21		
		전공심화	75	-	-		
인문대학, 동유럽학대학 국제지역대학, 경상대학 자연과학대학, 공과대학	이중전공	54	54	-	26	134	
	부전공	54	-	21			
	전공심화	75	-	-			
공학교육인증		27 기초	60 심화	-	(21)	26	134

- ※ 전공심화과정 및 공학교육인증의 경우 부전공 선택사항임

## 부전공영역 신설 Q&A

### 가. 개요

- ① 기존 전공교육과정 이외에 **부전공 이수에 대한 선택권을 추가함.**
- ② 전공심화과정을 할 경우 **부전공 이수를 필수로 하는 항목 삭제.**

### 나. 신청방법

- ① 개강후 학사종합지원센터 홈페이지를 통해 공고
- ② 기존 전공심화과정 이수학생 중 **부전공 포기신청서를 제출하지 않을 경우 자동으로** 부전공 이수로 **변경**(부전공 이수학점을 충분히 이수한 경우 추천).  
☞ 신청서 제출 불필요
- ③ 기존 전공심화과정 이수학생 중 **부전공 포기신청서를 제출하여 신청** (**부전공 이수학점을 충분히 이수하지 못한 경우 추천**).  
☞ 신청서 제출 필요
- ④ 부전공 포기신청서를 제출하였더라도, 추후 부전공 신청서를 작성하여 부전공 이수 가능(부전공 이수학점을 충분히 이수하지 못하였으나, 추후 이수가능 할 경우 추천).  
☞ 부전공 포기 신청서 & 부전공 신청서 제출 필요

### 다. 사례

- ① 통번역대학 소속 2015학번 전공심화 신청자가 현재까지 전공 54학점, 부전공 18학점을 이수한 경우, 전공 16학점(총70학점), 부전공 3학점(총21학점)을 포함하여 졸업요건이 완료되면 부전공 영역 이수 완료 됨.  
(기존에는 전공 24학점(총78학점)을 이수했어야 했으므로, 8학점을 자유롭게 선택하여 수강할 수 있음)  
☞ 신청서 제출 불필요
- ② 통번역대학 소속 2015학번 전공심화 신청자가 현재까지 전공 72학점, 부전공 3학점을 이수한 경우, 부전공 포기신청서를 학사종합지원센터에 제출하고, 이후 전공 6학점을 포함하여 졸업요건이 완료되면 전공심화 영역 이수 완료 됨.  
(기존에는 부전공 21학점을 채우지 못하면 졸업 불가였으나 2018-1학기부터 부전공 포기가능)  
☞ 신청서 제출 필요

### 다. 2006학번 이전 (제2전공 선택사항임)

구분	영역별 최소 이수학점				졸업학점 합계
	전공	제2전공	실용 외국어	교양	
통번역대학, 동유럽학대학 국제지역대학, 공과대학(2005~2006)	54	(42)	4	24	140
인문대학, 경상대학 자연과학대학, 공과대학(2004 이전)	42	(42)	4	24	

## 라. 졸업학점 이수 유의사항

- 1) '영역별 이수학점' 이상 각 영역 학점을 취득하고, '졸업학점 합계' 이상 학점을 이수해야 함.
- 2) 졸업에 필요한 학점 수만큼 이수를 완료하였더라도 다음의 경우에 해당하면 **학점 이수가 미완료된 상태**이며, 학점이수 완료 시까지 추가 학기를 이수하여야 함.
  - ① 제1전공, **이중/부전공/전공심화**, 교양 등 영역별 **필수학점 이수조건을 충족하지 못한 경우**. (제2전공, **부전공(편입생)**은 취소 후 요건충족 시 졸업될 수 있음.)  
※ **전공필수 : 각 학과 문의 / 교양필수 : 수강편람 교양 안내문 참조**
  - ② 전체 성적 평점평균이 **2.00 미만인 경우**
- 3) **순수외국인특별전형입학생(2015학번이후)** 및 **편입생**은 소속별 **이중전공 기준배분표 상의 1전공 학점, 교양 및 총취득학점**만 충족하면 학점이수가 완료됨. (단, 이중전공, 부전공 이수자는 해당 전공기준학점까지 완료해야 함.)
- 4) 전공으로 미인정된 타 학과 전공교류과목, 각종 전공 변경 후 동일 이수영역에 남아 있는 전 전공 교과목, 잘못 분류된 교과목 등이 있는지 반드시 확인한 후 이수학점을 계산할 것. (추후 졸업예비사정 시 졸업요건 미충족이 될 수 있음.)
- 5) 국내·외 교류프로그램 성적은 8학기 개강 전까지 처리할 것을 권장함. (미처리 시 졸업예정자 분류 또는 졸업 확정에서 누락될 수 있음.)

## 자유선택(자선)학점이란?

### 가. 성적표에 자선으로 표기되는 경우

- ① 『전공, 이중/부/제2전공, 교양, 실용외국어, 교직』에 해당하지 않는 과목을 이수한 경우 '자선'으로 표시됨.
- ② 이중(부)전공 이수 과정에서 이중(부)전공을 다른 학과로 변경 시 기존에 이수 완료한 교과목은 '자선'으로 표시됨.

나. '자선'은 졸업필수요건이 아니므로 '영역별 최소 이수학점'과 '졸업학점 합계'요건을 충족하면 자선이 0학점이어도 졸업요건은 충족하게 됨

다. 사례 : 2015학번 이후 인문대학 소속 학과 학생이 이중전공 이수시 졸업이수학점은

- 전공 54학점, 이중전공 42학점, 교양 32학점, 졸업학점은 134학점 이수 필요함.
- 전공학점, 이중전공학점, 교양학점 학점 이수시 128학점을 이수하게 됨.
- 이에 졸업학점을 충족하기 위해 **부족한 6학점은 전공, 이중전공, 교양영역 또는 타학과 수업(자선)을 자유롭게 선택하여 더 이수하면 됨.**

## 2. 졸업시험 / 논문

- 가. 1전공, 이중전공, 제2전공(2006학번 이전)은 반드시 졸업시험이나 논문을 통과하여야 졸업이 가능함.
- 나. 매 학기 중반 (4~5월, 10~11월)에 졸업시험 및 논문작성/심사 등을 진행하며, 학과별, 전공별 조건 및 일정은 각 학과사무실에 확인하여 기간 내 조치토록 함.
- 다. 졸업시험/논문에 합격 후 졸업 시까지 그 자격이 유효하나, 합격 후 제적처리가 되는 경우에는 합격이 취소됨.
- 라. 졸업시험FLEX와 외국어인증은 별도이므로 각각 요건을 확인하고 응시 / 처리하여야 함.

### 3. 외국어인증(졸업인증)

가. 외국어인증 : 2007학번 이후 모든 학생은 졸업 필수요건으로 외국어인증을 완료해야 함. (편입생, 군위탁생, 새터민은 인증 면제./ 2004~2006학번은 아래 졸업인증 기준을 따름. 단, 면제대상이거나 2006학번 이전 학생이더라도 이중전공이나 전공심화과정을 이수한 경우 외국어인증을 완료해야 함.)

#### ※ 외국어인증 기준

구분 (1전공기준)	인증언어	인증점수 (해당 항목 중 택1)					
영어관련 전공	기타언어	<ul style="list-style-type: none"> <li>제2외국어(영어 제외) : FLEX 인증 원칙(해당언어 전공학과 기준)</li> <li>국가공인한자능력시험 : 3급 이상</li> <li>KBS한국어능력시험 : 3-급 이상</li> <li>해당언어 전공 기초어학강좌 : 96시간 이상 이수(이중/부전공 언어 제외)</li> </ul>					
		구분	FLEX	FLEX 스피킹	TOEIC	TOEIC 스피킹	OPIc
비영어 전공	영어	인문대학 통번역대학(영어제외) 동유럽학대학 국제지역대학 경상대학	611점 이상	170점 이상	700점 이상	120점 이상	IM1 이상
		자연과학대학 공과대학 바이오메디컬공학부	551점 이상	160점 이상	645점 이상	110점 이상	IM1 이상
외국인전형 입학자	한국어/영어/ 기타언어	<ul style="list-style-type: none"> <li>TOPIK, 영어, 기타언어 인증 중 택1</li> </ul>					

나. 졸업인증 : 2004~2006학번 학생은 졸업필수요건으로 졸업인증을 완료해야 함. (단, 편입생, 군위탁생 및 외국인전형 입학생은 면제. / 이중전공이나 전공심화 이수자는 외국어인증 기준 참조.)

#### ※ 졸업인증 기준

대상	인증기준						
	FLEX (듣기/읽기)	FLEX 스피킹	TOEIC	TOEIC 스피킹	TOEFL	IELTS	OPIc
영어관련 전공	701점 이상	-	750점 이상	-	<ul style="list-style-type: none"> <li>550점(PBT) 이상</li> <li>215점(CBT) 이상</li> <li>82점(IBT) 이상</li> </ul>	6.0 이상	-
인문대학, 경상대학 통번역대학(영어제외) 동유럽학대학 국제지역대학	601점 이상	170점 이상	700점 이상	120점 이상	<ul style="list-style-type: none"> <li>530점(PBT) 이상</li> <li>200점(CBT) 이상</li> <li>64점(IBT) 이상</li> </ul>	5.5 이상	IM1 이상
자연과학대학 공과대학	551점 이상	160점 이상	650점 이상	110점 이상	<ul style="list-style-type: none"> <li>523점(PBT) 이상</li> <li>193점(CBT) 이상</li> <li>64점(IBT) 이상</li> </ul>	5.5 이상	IM1 이상

## 다. 외국어인증(졸업인증) 대체 과정

- 1) 외국어연수평가원 / 외국어교육센터 과정 : 총 교육시간 80시간 이상의 인증대체 교육과정을 이수 시 외국어인증 대체가 가능함. (졸업예정자인 경우만 대체 가능)

대상자 (1전공 기준)	비영어 전공자	영어관련 전공자	비고
인증언어	영어	기타언어	
7학기 이상 대상	<b>외국어교육센터(글로벌)</b> • 외국어인증 특별강좌 (매 방학 3주) 수료	<b>외국어연수평가원(서울)</b> • 특별강좌 수료	2011학번까지는 외국어연수평가원 영어특별강좌 수료 인정

※ **유의** : 외국어인증과 학과 졸업인증 대체는 별개임

- 2) 외국어가산점제도 : 인증시험 성적 외에, 외국어교육센터 정규 및 비정규 영어 프로그램을 이수하여 기준점수(1,000점) 이상 획득하는 경우, 외국어인증(영어)을 필한 것으로 대체 인정하는 '외국어가산점제도'를 운영함.(2007학번부터 적용)

### ※ 가산점 인정 프로그램 및 교과목

구분	교과목 및 프로그램
정규과정	HUFS Survival English 1, 2
비정규과정	외국어교육센터 영어프로그램 - 방과 후 또는 인텐시브 English Program 등
English Zone	English Zone 수업(50분)
English Clinic	English Clinic 상담(25분)

### ※ 가산점 산정기준

구분	산정기준	점수산정 예시
정규과정	학점당 100점	HUFS Survival English 1(2학점) = 200점
비정규과정		방과 후 3일 영어회화반(2학점) = 200점
English Zone	참석 1회당 4점	수업(50분) 5회 = 20점
English Clinic		상담(25분) 3회 = 12점

문의처 : 외국어교육센터 (Tel: 031-330-4030/4313, <http://flec.hufs.ac.kr>)



## 라. 기타사항

- 1) 위 인증기준을 충족하는 인증시험 성적, 대체과정 수료증 등의 '인증서 원본'(제출시점 기준 2년 이내 취득)을 최종 학기 말까지 학사종합지원센터에 제출. (기타언어 FLEX의 경우 해당 언어학과에 일정 확인 후 학과 사무실에 제출)
- 2) 기타언어 제출 대상자(영어통번역학부 소속 학생)가 언어관련 이중전공을 하는 경우, 이중전공 졸업시험 통과 시 외국어인증으로 자동 처리됨. (졸업유예 희망자는 별도 문의)
- 3) 외국인전형 입학자가 전공 또는 이중전공을 언어관련 전공으로 하는 경우, 전공 또는 이중전공 졸업시험 통과 시 외국어인증으로 자동 처리됨. (졸업유예 희망자는 별도 문의)
- 4) FLEX 시험 안내는 대한상공회의소 홈페이지, 학교 홈페이지 <HOT LINK> 또는 교내 주요사이트 <FLEX센터>를 통하여 확인할 수 있으며, 시험 횟수가 제한적이므로 미리 준비하여 졸업에 차질이 없도록 할 것.

## 4. 기타 졸업관련 사항

### 가. 졸업예정자 졸업요건 충족여부 필수 확인사항 정리

- 1) 졸업에 필요한 이수학점 수 / 총평점(F포함) 2.0이상 여부
- 2) 교양필수 및 전공(이중전공) 필수 교과목 이수여부
- 3) 전공 및 이중전공 졸업시험(논문/또는 대체시험 등) 합격여부
- 4) 외국어인증(졸업인증) 완료여부

### 나. 졸업요건 충족여부에 따른 학적사항 안내

학점이수	졸업시험/논문/인증	이후 학기 학적처리
○	○	졸업 (수료불가)
○	×	졸업대기(수료) 및 다음 학기 졸업예정자 (수강신청 불가)
×	○	다음학기 수강신청 및 등록하여야 함.
×	×	다음학기 수강신청 및 등록, 기타요건 충족 대상

### 다. 재학년한(학적을 유지할 수 있는 기간) : 12학기

- 1) '재학한 학기 수(편입생 전적대학 학점인정 학기 수 포함 / 휴학학기 수 제외) + 수료(졸업대기) 학기 수'는 12학기를 초과할 수 없음.
- 2) 12학기 이내에 모든 졸업요건을 충족하지 못한 경우 제적처리가 되므로 그 이전에 반드시 졸업하기 바람.

※ 졸업 관련 문의 : 학사종합지원센터 (Tel: 031-330-4027)

### Ⅲ. 교과영역 및 교과목 안내

#### 1. 전 공 (이중/부전공)

가. 전공필수 : <학과별 전공필수 교과목 현황> 참조

- 소속 학과(전공)의 전공필수 교과목은 반드시 이수하여야 함. (부전공 제외)
- 전공필수 과목은 학과별, 학년별, 입학전형별로 다를 수 있으므로, 소속 학과와 상담 후 이수함.

나. 학과 간 전공교류 : <학과간 전공과목 교류 현황> 참조

- 전공교류 지정된 타 학과 교과목을 수강하여 제1전공(이중전공, 부전공) 학점을 취득할 수 있음. 단, 전공교류 교과목을 재수강하는 경우, 재수강 과목이 전공교류 지정되어 있어야 전공 인정.

#### 2. 교 양

가. 교양과목의 영역 구성

구분	영역명	비고
기초교양	<미네르바인문강좌>, <교양외국어>, <신입생세미나>, <HUFs Career Vision Mentoring>	
핵심교양	<핵심인문기초>, <언어와문학>, <문화와예술>, <역사와철학>, <국가와사회>, <과학과기술>	
자유교양	<건강과레포트>, <외국인을위한한국학>, <실용외국어(선택)>, <특별교양>, <Hufsan Portfolio>	

나. 교양과목 이수 일반지침

- 1) 모든 학생은 졸업 필수요건으로 '교양필수' 교과목을 반드시 이수해야 함.(편입생 제외)
  - 2) 교양외국어1,2(실용외국어)는 반드시 동일 언어로 이수해야 함.
  - 3) '미네르바인문강좌'는 2015 이후 학번, 혹은 '글쓰기' 미수강/재수강자만 수강할 수 있음.
  - 4) '외국인을위한한국학' 영역은 외국인 학생(외국인모집전형 입학생, 새터민 포함)만 수강 가능.
  - 5) '사회봉사(정규)', '사회봉사(농활)', '사회봉사(해외)'는 재학 중 최대 2과목(4학점)까지 이수 가능.
  - 6) 교과목의 영역이 변경되었을 경우 최종 수강했던 학기의 영역을 이수한 것으로 처리.
  - 7) FLEX외국어능력시험 교양선택 학점 인정(2015학번 이후) (실용외국어 대체 아님)
    - 인정성적 : FLEX외국어능력시험(대한상공회의소 주관, 듣기·읽기) 성적 701점 이상
    - 인정학점 : 'FLEX~어(교양)' 2학점(701점 이상 A<sup>0</sup>, 801점 이상 A<sup>+</sup>), 1회에 한함.
    - FLEX 학점인정 문의 : 학사종합지원센터 학점인정담당 (Tel: 031-330-4026)
- ※ **외국어연수평가원의 외국어과정 수료는 학점인정 대상이 아님.**
- ※ 교양 이수관련 문의 : 학사종합지원센터 교양담당 (Tel: 031-330-4063)

## 다. 교양필수 이수학점

### 1) 2017학번 이후 교양 영역별 이수 규정

구분	과목명/영역	학점	이수규정
기초 교양 (필수)	○ 미네르바 인문강좌1: 인간과 문명	3학점	<b>총14학점 필수 (졸업필수)</b>
	○ 미네르바 인문강좌2: 글로벌 소통과 배려	3학점	
	○ 교양외국어1	3학점	
	○ 교양외국어2	3학점	
	○ 신입생세미나	1학점	
	○ HUFS Career Vision Mentoring	1학점	
핵심 교양 (필수)	○ 핵심인문기초	과목당 2학점	핵심인문기초 영역에서 2과목 이상 필수 이수 <b>(졸업필수)</b> <b>총4학점 이수</b>
	○ 언어와 문학 ○ 문화와 예술 ○ 역사와 철학 ○ 국가와 사회 ○ 과학과 기술	과목당 2학점	5개 영역 중 4개 영역에서 1과목 이상 필수 이수 <b>(졸업필수)</b> <b>총8학점 이수</b>
자유 교양 (선택)	○ 핵심교양 영역 중 선택 ○ 건강과 레포트 ○ 외국인을 위한 한국학 ○ 실용외국어(선택) ○ 특별교양		좌측 영역에서 자유롭게 선택하여 <b>최소 6학점 이수</b>
	○ 진로설계세미나 ○ 진로개발세미나1,2		
<b>전체 교양 졸업 학점 (필수 26학점+선택6학점)</b>		<b>최소 32학점</b>	

※ 순수외국인학부특별전형 입학자 (문의: 국제학생지원팀 /Tel: 031-330-4734)

구분	과목명/영역	학점	이수규정
기초교양 (필수)	○ 신입생세미나	1학점	<b>1학점 필수 이수 (졸업필수)</b>
자유교양 (필수)	○ 외국인을위한한국학	과목당 2학점	3과목 이상 필수 이수 <b>(졸업필수)</b> <b>총 6학점 이수</b>
자유교양 (선택)	○ 교양 전체 영역	25학점	전체 교양 강좌 중 자유롭게 선택하여 <b>최소 25학점 이수</b>
<b>전체 교양 졸업학점 (필수 7학점+선택25학점)</b>		<b>최소 32학점</b>	

## 2) 2015학번 ~ 2016학번 교양 영역별 이수 안내

구분	과목명/영역	학점	비고
기초교양 (필수)	미네르바인문강좌1	3학점	<b>14학점 필수 이수</b>
	미네르바인문강좌2	3학점	
	교양외국어1	3학점	
	교양외국어2	3학점	
	신입생세미나	1학점	
	HUFS Career Vision Mentoring	1학점	
핵심교양 (필수)	<언어와문학>, <문화와예술>, <역사와철학>, <국가와사회>, <과학과기술>	12학점	각 영역별 1과목 이상, <b>12학점 필수 이수</b>
자유교양 (선택)	<교양 전체 영역>	6학점	전체 교양 강좌 중 자유롭게 선택하여 <b>최소 6학점 이수</b>
<b>전체 교양 졸업 학점 계</b>			<b>32학점</b>

※ **순수외국인학부특별전형 입학자** (문의: 국제학생지원팀 /Tel: 031-330-4734)

구분	과목명/영역	학점	비고
기초교양 (필수)	신입생세미나	1학점	1학점 필수 이수 <b>(졸업필수)</b>
자유교양 (필수)	<외국인을위한한국학>	6학점	3과목 이상 필수 이수 <b>(졸업필수)</b> <b>총 6학점 이수</b>
자유교양 (선택)	<교양 전체 영역>	25학점	전체 교양 강좌 중 자유롭게 선택하여 <b>최소 25학점 이수</b>
<b>전체 교양 졸업 학점 계</b>			<b>32학점</b>

## 3) 2014학번 이전 교양 필수 수강 교과목/영역 (전체 교양 졸업학점 : 26학점)

구분	과목명/영역	학점	비고	
실용외국어 (필수)	실용외국어1	2학점	전체 필수	
	실용외국어2	2학점		
기초교양 (필수)	글쓰기	2학점	2007학번 이후 필수	
	Hufsan Portfolio	신입생세미나	1학점	2008학번 이후 필수
		진로설계세미나	1학점	
		진로개발세미나1	1학점	
		진로개발세미나2	1학점	

※ **교양필수 폐지과목 대체 수강**

- 실용외국어1,2 : '교양외국어1,2'로 대체 가능
- 글쓰기 : '미네르바인문강좌1' 또는 '미네르바인문강좌2'로 대체 가능
- Hufsan Portfolio(4과목) : 신입생세미나 + HUFS Career Vision Mentoring으로 대체 가능

## 라. 교양외국어 (실용외국어)

### 1) 2015학번 이후 학생

- 교양외국어1,2(각 3학점)를 동일언어로 필수 이수해야 하며, 제1전공 언어와 같은 언어로 교양외국어를 이수할 수 없음 (예: 프랑스학과는 교양프랑스어1,2 이수 불가).
- 영어 전공자(영어통번역학부)는 영어 외 '기타 외국어'로 교양외국어를 이수함.
- 영어 비전공자는 '교양영어'를 이수함. 단, 신입생영어진단평가 상위 20% (IFLEP 1~2등급)는 '영어' 또는 '기타 언어' 중 선택 이수 가능.
- 전과생이 전과 전 교양외국어1,2를 모두 이수한 경우, 교양외국어가 전입학과 1전공 언어와 동일하더라도 이를 인정함.
- 교양영어는 '맞춤형 외국어교육 프로그램(IFLEP: Individualized Foreign Language Education Program)'에 따라 수준별 교육을 진행함 : 아래 3번 구체사항 확인
- ※ 외국인 학생은(외국인의 범위: 입학 당시 외국인모집전형 입학생, 새터민 포함) 교양외국어 대신 "외국인을위한한국학"영역에서 6학점을 이수해야함.
- ※ 교양영어 문의 : 외국어교육센터(백년관308호, Tel: 031-330-4030/4313, <http://flec.hufs.ac.kr>)

### 2) 2014학번 이전 학생

- 이수학점 : 4학점(실용외국어1,2 / '교양외국어1,2'로 대체 이수 가능)
- 제1전공과 동일한 언어로 실용외국어를 이수할 수 없음. (예 : 프랑스학과는 실용프랑스어1,2 이수 불가).
- 편입생 및 전과 학생은 실용외국어 이수 면제.

## 실용외국어 1, 2 학점 대체 인정

### 가. 신청 시기: 재학 중 신청

- ① 휴학인 경우는 학점인정 신청 불가

### 나. 학점 대체 강좌

대체강좌	이수방법	비고
교양외국어1,2	정규학기 개설강좌 수강	해당 학점 수 적용
FLEX인증서	대한상공회의소 주관 FLEX(외국어능력시험)	실용외국어1,2 총4학점 인정 처리
외국어특별과정 수료	외국어연수평가원(서울 - 영어제외) 운영 개설 강좌	

### 다. 학점 인정 처리 기준

- ① 교양외국어1,2 학기별 강좌 D° 이상 취득 시 실용외국어1,2 대체 가능  
"실용외국어 대체 인정 유의사항!!" 반드시 참조
- ② FLEX인증서: 듣기/읽기 701점 이상 A0 / 801점 이상 A+ 취득 시
- ③ 외국어특별과정 수료: 80시간 이상의 기타언어 과정 수료자(영어는 인정 안됨)  
단, 영어는 2011학번까지는 교양선택으로만 인정  
(문의: 외국어교육센터 031-330-4030)

## 실용외국어 대체 인정 유의사항!!

### 가. 유의사항

- ① 실용외국어1,2 과목(총 4학점)을 동일한 언어로 이미 수강한 경우, 동일 언어로 취득한 FLEX시험이나 외국어연수평가원 과정 수료에 의한 성적 향상은 가능.
- ② 그러나 기존에 수강한 실용외국어와 다른 언어로 취득한 FLEX시험/외국어연수평가원 과정 수료에 의한 학점 대체는 불가.
- ③ 응시분야(FLEX 또는 과정 수료)의 성적 유효기간은 취득일로부터 2년간임.
- ④ 실용외국어(필수) 미이수 시는 필수이수 교과목 학점 부족이므로

**9학기에도 수강신청 및 등록을 하여야 함.**

**(미등록 시 제적 처리됨)**

### 3) [2011학번 이후 공통] 교양영어(1학년) '맞춤형 외국어교육 프로그램

구분	IFLEP 등급	수강반	비고	
교양영어1, 2 (필수)	1~3등급	진리반	IFLEP 미등급자 (2010학번 이전)	3학점 3시간 원어민교수 : 2시간 한국인교수 : 1시간
	4등급	평화반		
	5등급	창조반		
HUFS Survival English 1, 2 (선택)	5등급 (4등급 가능)		2학점/3시간 (Pass/Fail)	

- IFLEP 등급 확인(2011학번 이후) : 종합정보시스템 → 성적/학점/졸업관리 → IFLEP등급 (신입생의 IFLEP등급은 신입생영어진단평가 응시 후 약 1주일 이내에 확인 가능.)
- IFLEP 등급구간 안내 : 외국어교육센터(<http://flec.hufs.ac.kr>) → 교양외국어 → 교양영어
- IFLEP 등급은 FLEX성적을 통해 매학기 변경 가능하며, 1월말과 7월말까지 외국어교육센터로 FLEX성적표를 제출하면 이후 상향된 등급에 따라 수강신청 할 수 있음.
- IFLEP 5등급 학생은 외국어/졸업인증에 대비하여 어휘/문법/청취/독해 등 실용영어의 기본을 다지는 'HUFS Survival English 1, 2' 과목을 반드시 수강하여 외국어가산점을 부여받기 바람.
- IFLEP 등급이 없는 학생은 외국어교육센터로 문의 (Tel: 031-330-4030/4313)
- 유의사항 : 반드시 본인 등급에 해당하는 반으로 수강신청 할 것. (본인의 IFLEP등급이 아닌 반을 수강신청하는 경우, 개강 후 수강신청 내역은 강제 삭제처리됨.)
- ※ 2015학번 이후 학생은 교양외국어 필수를 FLEX 등으로 대체할 수 없음.

## 마. Hufsan Portfolio

### 1) Hufsan Portfolio 교과목 구성

학기	과목명	학점	진로취업지원센터 프로그램	English Zone 3시간(외국인: K-Zone 5시간)	교수강의 토론	포트폴리오	개인상담
1-1	신입생세미나	1	○	○	○	○	○
1-2	진로설계세미나	1	-	○	○	○	○
2-1	진로개발세미나1	1	-	-	○	○	○
2-2	진로개발세미나2	1	-	-	○	○	○

#### ※ 진로취업지원센터 프로그램

- 신입생세미나 : 외대비전교육 프로그램 특강 1회 수강(수강예약 필수) + 진로설계(검사) (학기 중 총 8회 특강 개최)
- 수강예약 및 문의 : 진로취업지원센터 홈페이지(<http://job.hufs.ac.kr>, Tel: 031-330-4042)

#### ※ English/Korean Zone 이용 문의 : 외국어교육센터(Tel: 031-330-4030)

#### ※ 외국인 학생의 경우 신입생 세미나 수강시 K-Zone 5시간 이수 필수

#### ※ 교수강의 및 토론 : 담당 학생 전체와의 수업 혹은 토론

#### ※ 포트폴리오 : 학생이 Hufsan Portfolio 홈페이지의 자기소개서, 자기개발계획서, 이력 사항 기재내용 점검

#### ※ 개인상담 : 전공분야, 학습방법 및 성적, 진로 상담 진행

### 2) 대체이수 : 진로설계세미나+진로개발세미나1+진로개발세미나2(3과목) 대신, 'HUFS Career Vision Mentoring'(1과목)을 수강하여 이수할 수 있음.

※ HUFS Career Vision Mentoring 문의: 진로취업지원센터(Tel: 031-330-4042)

#### ※ 신입생 세미나는 대체 안됨.

### 3. 융합전공 (기존 연계전공)

#### 가. 융합전공 개요

- 1) 2개 이상의 학과(학부/전공)가 연계하여 개설한 전공으로, 융합전공은 이중(제2)전공으로만 이수 가능함(외국어로서의한국어교육전공은 부전공도 가능).
- 2) 이중전공으로 이수하므로, 학번대에 따라 42학점 또는 54학점을 이수하여야 함.
- 3) 2006학번 이전 학생은 문화콘텐츠학, EU, 동북아전공에 한해 이수 가능.
- 4) BRICs전공(서울캠퍼스), 광역특화전공 등 일부 융합전공은 별도의 선발 과정을 거칠 수 있음.
- 5) 융합전공 졸업논문/졸업시험 시행은 관련 학과 협의로 시행하되, 그 절차는 “졸업논문및졸업종합시험시행규정”에 따름.
- 6) 개설 전공

구분	서울캠퍼스	글로벌캠퍼스
일반융합전공	나. ① BRICs(브릭스)전공	
		나. ② EU(유럽연합)전공
		나. ③ 동북아전공
		나. ④ 문화콘텐츠학전공
	나. ⑤ 외국어로서의한국어교육전공	
		나. ⑥ 국가리더전공
		나. ⑦ 융복합소프트웨어전공
	나. ⑧ 언어와공학전공	
		나. ⑨ 세계문화예술경영전공
		나. ⑩ 디지털인문한국학전공
혁신융합전공	다. ① 지역경제개발협력	
		다. ② 보험계리학

※ 글로벌IT전공은 2018-1학기부터 폐지



## 나. 일반융합전공

### ① BRICs(브릭스)전공

1) BRICs지역 전문인력 양성을 위하여 개설한 전공으로, 1학년 2학기 소정기간에 신청할 수 있으며, 서울캠퍼스에서 이중전공으로 이수함.(글로벌캠퍼스 강의 폐지)

2) BRICs Fellowship 운영 (※ 2014학번 이전 필수, 2015학번 이후 선택)

- 펠로우십 신청시점 기준 평점평균 3.00 이상인 자가 지원할 수 있으며, 서류심사, 면접 등을 통해 대상자를 선발 및 파견함. (재학 중 1개 학기 이내)
- 펠로우십 해당 학기에 우리 대학에 등록을 하여야 함.
- 펠로우십 인정학점 : BRICs펠로우십 10학점, 자선 8학점(최대 18학점)
- 펠로우십과 무관한 국내외 학점교류(인턴십, 7+1제도, 단기어학연수 등)는 BRICs 융합전공 학점으로 인정하지 않음.
- 펠로우십 이수 도중 융합전공을 포기할 경우 펠로우십에서 취득한 학점은 당연 취소됨.

### 3) 이수학점

전공트랙		전공트랙별 이수학점	BRICs 전공선택	현지화	공동필수	계
2015학번 이후 2006학번 이전	상경트랙	상경분야(18학점)	11학점	BRICs 펠로우십 (10학점)	BRICs 지역입문 (3학점)	42학점
	언어트랙	BRICs 4개국 중 1개 언어(18학점)				
2007~2014학번 (2014-2학기 이전 파견)	상경트랙	상경필수(12학점)+상경선택(18학점) 상경필수(12학점)+상경선택(12학점) +파견지역언어(6학점)	11학점	현지화 (10학점)	BRICs 지역입문 (3학점)	54학점
	언어트랙	BRICs 4개국 중 1개 언어(30학점)				
2007~2014학번 (2015-1학기 이후 파견)	상경트랙	상경필수(12학점)+상경선택(18학점)	11학점	BRICs 펠로우십 (10학점)	BRICs 지역입문 (3학점)	54학점
	언어트랙	BRICs 4개국 중 1개 언어(30학점)				

※ 1전공이 상경계열인 경우 언어트랙을, 비상경계열인 경우 상경트랙으로 이수함.  
(상경계열 : 상경, 경상, 경영대학)

※ 펠로우십 미참가자는 BRICs전공선택 21학점(펠로우십 해당 10학점 포함)을 이수해야 함.

### 4) 트랙별 세부 학점 이수과목

트랙구분	과목	비고
공통	• 전공필수 : BRICs지역입문 • 전공선택 : BRICs 개설과목 중 전공선택 표기과목 및 IT관련 교과목	
상경트랙	• 2015학번 이후 : 상경대학, 경상대학, 경영대학의 모든 교과목 / BRICs 융합전공 내 상경 표기 교과목 (총 18학점) • 2014학번 이전 (총 30학점) - 상경필수 (12학점) : 경제학원론1(경제학개론), 경제학원론2(미시거시경제학), 거시경제학(중급거시경제학), 미시경제학(중급미시경제학) - 상경선택 (18학점) : 하단 상경선택 교과목 참조	
언어트랙	• BRICs 4개 국가 중 한 국가의 언어를 선택하여 그 학과의 기초어학강좌 과목을 이수하고, 펠로우십 학점도 해당 언어 사용 국가에서 이수해야 함. • 인정과목 : 회화(말하기), 작문(쓰기), 강독(읽기), 문법 등 기초어학강좌	

※ 상경선택 교과목

- 상경필수 외 경상대학, 상경대학, 경영대학의 모든 교과목

- BRICs융합전공 내 비고란에 상경 표기 교과목 및 러시아.CIS지역투자환경, 브라질기업통상, 인도의 IT산업연구(2008년2학기까지는 IT계열로 인정), 인도의경제정책론, 중국기업경영사례, 시베리아극동지역경제의이해, BRICs국제협상론, 한중경제관계연구
- 법과대학의 'BRICs통상법' 과목

### 5) 졸업논문

- 본인의 펠로우십 파견 국가를 논문주제로 함.(펠로우십 미참가자는 BRICs 국가 중 택일)
- 졸업논문은 지도교수 지도 하에 한국어 혹은 해당 지역의 언어로 작성함.
- 졸업논문 지도교수는 각 지역 해당 학과(서울캠퍼스)의 학과장으로 함.

6) BRICs 지역전문가 인증 조건 : BRICs전공 이수학생이 아래 조건을 충족하면, BRICs 지역전문가 인증서를 발급받을 수 있음.

영역	인증조건	
영어 (택1)	• FLEX 701(듣기/읽기)+200(쓰기/말하기) • TOEIC 850 • IBT TOEFL 94	
현지어	브라질	학과 졸업시험
	러시아 (택1)	• FLEX 701(듣기/읽기)+200(쓰기/말하기) • TORFL 2등급 이상
	인도	학과 졸업시험
	중국 (택1)	• FLEX 701(듣기/읽기)+200(쓰기/말하기) • HSK 5급 이상 • 新HSK 5급 이상
정보화인증(택1)	• MOS 자격증 2개(Core 등급 이상) • 컴퓨터활용능력 2급 이상+MOS 자격증 1개 • ICDL(start 등급 이상) 자격증 취득	
펠로우십	필수	
졸업프로젝트	졸업논문(200자 원고지 100매 이상)	

※ 각종 증명서 및 성적표는 제출일 기준 2년 이내의 것이어야 함.

※ 브릭스 지역전문가 인증 신청서를 작성하여 관련서류(상기 표 참고)와 함께 소속캠퍼스의 학사종합지원센터에 제출함.

### 7) 문의처

- 선발 및 펠로우십 파견 : 국제교류팀 02)2173-2070
- 학점 이수 및 졸업 관련 : 학사종합지원센터 031)330-4077

## ② EU(유럽연합)전공

1) EU융합전공은 유럽연합의 정치, 경제, 문화, 사회 및 역사를 기반으로 한 다양한 수업이 개설되어 있으며 학생들은 유럽연합과 관련된 각종 교과과정을 이수할 수 있다. EU융합전공 이수 신청은 1학년 2학기 소정 기간 중에 가능하며 과정은 2학년부턴 시작하게 된다.

### 2) EU 융합전공 학점이수 관련

#### 가) 총 이수학점

적용 학번	이수학점	이수 구분
2010 년까지 학번	54 학점	① 전공기초(24 학점 이내), 전공심화(30 학점 이상) ② 언어(20 학점 이내), 전공기초(10 학점 이내), 전공심화(24 학점 이상) 중 택 1 하여 이수
2011 년 이후~ 2014 년까지 학번	54 학점	전공기초(24 학점 이내), 전공심화(30 학점 이상)
2015 년 이후 학번	42 학점	전공기초(14 학점 이내), 전공심화(28 학점 이상)

나) 이수방법

① 2014 년까지 학번 (총 54 학점 - 전공기초 24 학점 이내 + 전공심화 30 학점 이상)

[이수학점표]

트랙*	전공기초(24 학점 이내)		전공심화	계
	분야	이수학점		
EU 관련 언어학과	언어		30 학점 이상	54 학점
	관련 교양 (기초교양)	6 학점 이내		
	기초사회과학	15 학점 이내		
기타 학과	EU 지역학	6 학점 이내		
	언어*	20 학점 이내		
	관련 교양 (기초교양)	4 학점 이내		
	기초사회과학	9 학점 이내		
	EU 지역학	4 학점 이내		

\* 언어는 EU 관련 언어학과에 개설된 지역학, 언어학, 문학 등 교과목을 제외한 외국어 교과목(예: 회화, 문법, 작문, 강독, 언어실습 등)에서 수강 가능함.

\* 트랙 구분

EU 관련 언어학과	영어대학 3 개 학과, 프랑스어과, 프랑스어교육학과, 독일어과, 독일어교육학과, 이탈리아어과, 스페인어과, 포르투갈어과, 네덜란드어과, 스칸디나비아어과, 폴란드어과, 루마니아어과, 체코·슬로바키아어과, 헝가리어과, 세르비아·크로아티아어과, 통번역대학(영어통번역학부, 독일어통번역학과, 스페인어통번역학과, 이탈리아어통번역학과), 국제지역대학(프랑스학과, 그리스·불가리아학과)
기타 학과	그 외 학과

- EU 관련 언어학과 전공자: 전공기초는 관련 교양(기초교양), 기초사회과학, EU 지역학에서 이수학점표 기준에 따라 24 학점 이내를 이수하고, 전공심화는 30 학점 이상을 이수해야 함.

- 기타 학과 전공자: 전공기초는 EU 관련 언어 중 하나, 관련 교양(기초교양), 기초사회과학, EU 지역학 과목에서 이수학점표 기준에 따라 24 학점 이내를 이수하고, 전공심화는 30 학점 이상을 이수해야 함.

② 2015 년 이후 학번 (총 42 학점 - 전공기초 14 학점 이내, 전공심화 28 학점 이상)

[이수학점표]

전공기초(14 학점 이내)		전공심화	계
분야	이수학점		
관련 교양(기초교양)		28 학점 이상	42 학점
기초사회과학	14 학점 이내		
EU 지역학			

- 제 1 전공(EU 관련 언어학과/기타 학과)의 구분 없이 동일하게 적용함.(트랙구분없음)

- 제 1 전공에서 이수한 교과목은 EU 연계전공 이수교과목으로 인정하지 않음.

다) 이수과목 안내

① '관련 교양(기초교양)' 분야

2014 - 2 까지	교양 - 세계와 문화 영역
----------------	----------------

	서유럽사회와 문화, 남유럽사회와 문화, 북유럽사회와 문화, 중부유럽사회와 문화, 발칸유럽사회와 문화, 남동부유럽 사회와 문화
2015 - 1 이후	교양 - 문화와 예술, 역사와 철학, 핵심인문기초 영역 근대 유럽의 사상과 현대사, 서유럽 문화의 이해, 남유럽 문화의 이해, 북유럽 문화의 이해, 동유럽 · 발칸 문화의 이해

## ② '기초사회과학' 분야

경제학원론, 경영학원론, 국제정치학, 국제정치이론, 유럽정치외교사, 유럽정치, 경제수학, 미시경제학, 거시경제학, 미시경제분석, 거시경제분석, 통계학, 국제통상법, 국제관계사, 문화의 이해, 정치학개론, 국제수지론, 세계거버넌스의 정치경제, 법학개론, 국제무역론, 국제기구론, 국제정치경제론, 유럽정치외교, 유럽정치, 민법, 현대민주정치의 이해 등 지역학 학습에 필수적으로 요구되는 교과목 및 이와 유사한 교과목, 기타 EU 융합전공 주임교수가 인정한 교과목

※ 단, 교과목명은 상이하지만 동일한 내용의 교과목은 중복 인정하지 않음.

(예: 경제학 원론과 경제학 개론과 같은 유사 교과목은 동일 교과목에 해당함)

## ③ 'EU 지역학' 분야

EU 관련 언어학과에 개설된 지역학 교과목(예: 이탈리아 지역연구, 이탈리아 문화, 현대 네덜란드 사회의 이해, 베네룩스 경제사, 북유럽정치, 스페인 문화사 등)

※ 단, 언어 및 어문학 관련 교과목은 인정하지 않음.

## 라) 국제교류 학점 인정 규정

국제교류 프로그램명	인정학점
국제교류팀 - 교환학생 프로그램	최대 9 학점 인정
7+1 파견학생 프로그램	정규수업 수강 시 학기당 최대 9 학점 인정
	어학연수 시 학기당 최대 6 학점 인정 (단 2014 학번까지 학생에게만 적용되며, 전공기초 중 '언어' 분야에서만 적용)
KOTRA/해외문화홍보원/ 재외공관 인턴십 프로그램	원칙적으로 학기당 최대 6 학점 인정

\* EU 관련 과목 이수시 EU 융합전공 주임교수가 판단하여 예외적으로 초과 인정 가능함.

\* 국제교류 학점 인정 및 해외 취득 성적 산정은 EU 융합전공 주임교수가 판단하여 결정함.

\* 이와 관련된 자세한 규정은 EU 융합전공 학과 사무실로 문의하기 바람(문의처 참조).

마) 졸업시험 : **논술형 종합시험으로 실시함.**

바) 문의처 : **EU 융합전공 사무실** (서울캠퍼스 본관 302 호 EU 연구소)

- Tel) 02-2173-3284 / Email) euliaisn@hufs.ac.kr

- Homepage) <http://eu.hufs.ac.kr>

### ③ 동북아전공

1) 개요 : 중국어통번역학과, 일본어통번역학과 학생들을 중심으로, 언어 소양을 기초로 동북아권역 내 환경에 관한 실용적 지식을 갖춘 전문 인력을 양성함.

#### 2) 학점이수

가) 이수 학점

구분	이수학점	이수학점 구분
2014 학년까지	54학점	동북아전공 (전공필수 6학점 + 전공선택 28학점) + 언어필수 (중국어 또는 일본어 20학점)
2015 학년부터	42학점	동북아전공 (전공필수 6학점 + 전공선택 28학점) + 언어필수 (중국어 또는 일본어 8학점)

나) 졸업 요건

- ① 이수학점표에 맞춰 학점 이수
- ② 동북아융합전공 졸업시험 통과

다) 이수학점표

영역구분	이수학점	이수과목	
동북아전공	필수 : 6학점	동북아지역사정입문(1학기) 동북아역사와문화의이해(2학기)	
	선택 : 28학점	동북아융합전공 선택과목	
언어필수	- 2015학번 이후 : 8학점 - 2014학번 이전 : 20학점	중국어 전공자 → 일본어이수	일본어통번역학과에 개설된 기초 어학 과목
		일본어전공자 → 중국어이수	중국어통번역학과에 개설된 기초 어학 과목
		기타 전공 → 중국어/일본어 (택1)	선택 언어에 준하여 수강
계	- 2015학번 이후 : 42학점 - 2014학번 이전 : 54학점		

※ 기초 어학 과목은 동북아연계전공 홈페이지 참조.

#### 3) 기타사항

- 언어필수 교과는 중국어통번역학과, 일본어통번역학과 개설 전공과목만 인정
- 최종학기 학생으로 불가피한 경우, 중국어/일본어통번역학과 개설 지역학 과목을 동북아전공 선택교과로 인정(주임교수 승인 필요).
- 동북아관련 국외대학 취득학점은 학기당 6학점(최대 12학점)까지 동북아전공 학점으로 인정
- 문의 : 동북아전공 (E-mail: [neasia@hufs.ac.kr](mailto:neasia@hufs.ac.kr))

#### ④ 문화콘텐츠학전공

- 1) **개요 및 교육목표**: 문화콘텐츠학 전공은 철학과와 사학과, 그리고 어문학 관련 학과가 연계하여 2004년 9월 개설된 융합전공으로 여러 신흥 학문을 통섭하는 21세기의 실학이다. 지난 13년 동안 인문학뿐만 아니라 상경 및 이공계 학생들이 수강하고 문화콘텐츠 관련 기관/기업에 취업하고 또 창업해 왔는데, 문화적 다양성을 기반으로 한국문화의 글로벌화 및 세계문화콘텐츠 네트워크 구축에 참여하는 인재 양성을 목표로 한다.
- 2) **전공개요** : 문화콘텐츠학은 콘텐츠의 기획, 생산, 유통, 소비 등의 전 과정을 학문적으로 접근한다. 특히 한류 4.0시대를 대비하여 문화연구와 문화기술의 이론과 방법론을 습득하고, 문화플랫폼, 스토리텔링, 에스닉-코리아타운 등의 키워드를 중심으로 학습과 실천을 함께 도모한다. 문화콘텐츠학은 융합전공 영역에서 이중(제2)전공 졸업학점을 이수해야한다.
- 3) **학습분야** : 문화콘텐츠학입문, 문화콘텐츠와 트랜드탐사, 상상력과 문화콘텐츠, 다문화의 이해, 구술사와 콘텐츠기획, 이미지와 상상력, 대중문화콘텐츠분석, 문화콘텐츠와 스토리텔링, 공연예술의 이해, 문화공간과 문화콘텐츠, 문화와 투어리즘, 문화콘텐츠비평론, 지역과 문화자원개발, 축제와 문화콘텐츠, 지역사회와 박물관, 코리아타운과 한류, 글로벌문화정책과 산업, 문화콘텐츠창업전략, 영상콘텐츠제작입문, 영상콘텐츠산업론, 문화교육과 미디어, 도시문화콘텐츠분석, 문화콘텐츠경영론, 테마파크콘텐츠기획 등

#### 4) 국제교류 학점 인정

국제교류프로그램명	인정학점
국제교류팀 교환학생/7+1파견학생 프로그램	최대 9학점 인정
KOTRA/해외문화홍보원/재외공관/ 학교와MOU체결기관 인턴십프로그램	원칙적으로 학기당 최대 6학점 인정

\* 국제교류 학점 인정 및 해외 취득 성적 산정은 주임교수가 판단하여 결정함.

#### 5) 기대효과

- 전문성과 실용성을 갖춘 콘텐츠 기획자 양성
- 인문학적 창의성과 외국어 능력을 바탕으로 관련 기업체 및 공공기관 진출
- K-Move 해외 취업 및 지역 NGO/NPO 전문 인력 공급

6) **학위** : 문화콘텐츠학사/ Bachelor of Culture Contents

7) **문의(협력학과)** : 글로벌캠퍼스 인문대 지식콘텐츠학부(031-330-4980),  
서울캠퍼스 대학원 글로벌문화콘텐츠학과(02-2173-2936)

## ⑤ 외국어로서의한국어교육전공

### 1) 개요 및 교육목표:

- 가) 외국인 학생들의 고급 한국어 구사력 도모와 한국어교원자격증 취득의 기회 제공을 위해 사범대학 한국어교육과와 미네르바교양대학이 협력하여 개설한 전공
- 나) 외국인 학생만 수강 허용(외국인의 범위는 외국인 전형으로 입학한 학생에 한함)
- 다) 이중전공 신청: 1학년 2학기 재학 중 (5월, 11월 공고 확인)
- 라) 이중전공 또는 부전공으로 이수

### 2) 이수학점

- 가) 이중전공

구분	학점
2014 학년까지	54학점
2015 학년부터	42학점

※ 2015 학년부터 이중전공 이수학점은 42학점이지만, 졸업 후 한국어교원자격증 취득을 희망하는 이중전공 학생은 이수학점 배분표의 영역별 필수 45학점을 모두 이수해야 함.

- 나) 부전공: 21학점

### 3) 졸업필수요건 : 다음 중 택일하여 4학년 재학 시 제출

- 가) 한국어능력시험 TOPIK 4급
- 나) 한국외국어대학교 한국어문화교육원 4급 이상 수료증

### 4) 졸업 후 한국어교원자격증 취득 가능

- 가) 신청방법 : 졸업 후 국립국어원 한국어교원 홈페이지에서 자격심사 신청 (<http://kteacher.korean.go.kr>)

- 나) 자격증

구분	자격증
이중전공자	2급 자격증
부전공자	3급 자격증

- 다) 필수요건: 한국어능력시험 TOPIK 6급 (외국 국적자 대상)

- 라) 이수학점(한국어교원자격증 취득 희망자 대상)

구분		자격증
이중전공자	2014 학년까지	영역별 필수(45학점) + 전공 내 선택(9학점)
	2015 학년부터	역별 필수(45학점)
부전공자		영역별 필수(21학점)

※ 한국어교원자격증 취득 요건으로서의 TOPIK 등급(6급)과 융합전공 졸업요건의 TOPIK 등급(4급)이 다름.

### 5) 문의처 : 한국어교육과(02-2173-2345) / 서울학사종합지원센터(02-2173-2338)

## ⑥ 국가리더(글로벌) 융합전공

### 1) 개요 및 교육목표:

- 우리 사회의 모든 생활은 법률에 규율을 받으며, 법률에 대한 지식 없이는 온전한 사회생활을 할 수 없다. 특히, 국가기관이나 기업들도 법률에 의해 조직 운영되고 법률에 큰 영향을 받기 때문에, 구성원 채용 등에서 법률지식이 요구하는 것은 당연하다. 따라서 국가기관이나 공기업, 일반 사기업까지도 취업을 위해서는 기본적인 법률지식은 필수적이며, 또한 로스쿨 입학 을 위해서도 법학지식의 습득여부는 합격여부의 중요한 변수이기도 하다.
- 그러나 우리 대학은 법학전문대학원 설치로 인하여 법학과가 폐지되고, 조만간 법학 부전공 과정도 폐지되어, 교양으로서의 법률지식만 습득할 수 있는 상황이다. 그러나 교양지식만으로는 사회 각 분야 전문가에게 요구되는 법학지식을 충족할 수 없으므로, 사회 각 분야로의 취업 및 로스쿨 진학 등에 요구되는 전공 수준의 법학지식을 함양시키기 위한 과정으로서 융복합 공공정책 인력양성을 위한 '국가리더(글로벌) 융합전공'을 운영한다.

2) 문의처 : Tel: 02-2173-2318 / E-mail: [nationalleaderhufs@gmail.com](mailto:nationalleaderhufs@gmail.com)

## ⑦ 융복합소프트웨어전공

### 1) 개요 및 교육목표:

- 사회에서 요구하는 인문학 소양을 갖춘 융복합 소프트웨어 전문 인력 양성을 목표로 소프트웨어 관련 교과를 인문계열 학생들이 수강할 수 있도록 개설 운영함.

### 2) 이수학점 및 이수영역

구분	이수학점	이수영역
2015학번 이후	42학점	필수 18학점 + 선택 24학점
2014학번 이전	54학점	필수 18학점 + 선택 36학점

- 필수 영역 이수 : 컴퓨터프로그래밍1, 컴퓨터프로그래밍2, 자료구조  
알고리즘, 소프트웨어공학, 종합설계
- 선택 영역 이수
  - ① 융복합소프트웨어 융합전공의 선택 과목
  - ② 본교 또는 학점교류대학에서 유사 교과목 이수 (수강전 주임교수 승인 필수)
  - ③ 융복합소프트웨어 관련 국내외 인턴쉽 (참여전 주임교수 승인 필수)
  - ④ 교양-과학과 기술 영역의 5개 과목 10학점
    - ※ 교양의 이중전공 학점 인정은 2014학번까지의 이중전공생만 해당됨.
    - ※ 교과목명 : PC 하드웨어, 멀티미디어제작(교양), 웹프로그래밍(교양)  
인터넷의이해, 컴퓨터개론

3) 이수자격 : 인문계열 학생(공과대학, 자연과학대학 제외)

4) 졸업논문



- 소프트웨어 관련 졸업논문을 제출하여 합격해야 졸업자격을 부여함.
- 졸업논문 신청은 '종합설계' 과목을 수강중이거나 수강한 학생에 한함.
- 졸업논문 신청 학생에게는 지도교수가 배정되어 졸업논문을 지도함.

5) 문의 : 컴퓨터·전자시스템공학부 사무실(Tel: 031-330-4268)

### ⑧ 언어와공학(서울캠퍼스에서 수강)

#### 1) 개요 및 교육목표:

- 사회에서 요구하는 인문학과 공학소양을 동시에 갖춘 전문 인력 양성을 목표로 인문계열 학생들이 수강할 수 있는 다양한 공학관련과목을 개설 운영함.

#### 2) 이수학점 및 이수영역

구분	이수학점	이수영역
2014 학번까지	54학점	공통기초 6학점 + 연계기초 6학점 + 전공교과 42학점
2015 학번부터	42학점	공통기초 6학점 + 연계기초 6학점 + 전공교과 30학점

#### 3) 취득학점배분 (권장)

	1학기	2학기
공통기초	6학점	
연계전공기초	6학점	
2학년	6학점	6학점
3학년	6학점	6학점
4학년	3학점	3학점

※ 1학점 당 1시간으로 구성

#### 4) 교과목 목록

		1학기	2학기
공통기초*		언어와 논리, 인지과학 입문	
연계전공기초**		제 1전공 학과에서 수강이 원칙** (언어학개론 또는 이에 준하는 과목이어야 함)	
전공***	2학년	컴퓨터와 언어학 (필수) 언어분석을 위한 프로그래밍 I (필수)	언어데이터 분석의 기초 (필수) 언어분석을 위한 통계 I (필수)
	3학년	언어분석을 위한 프로그래밍 II (필수) 실용 자연어처리 실용 어휘처리	언어분석을 위한 통계 II 외국어교육을 위한 언어공학 텍스트 최적화 방법론
	4학년	기계번역의 기초 언어와 온톨로지 법과 언어공학 언어와 데이터베이스	실용 음성처리 언어와 뇌신경 언어와 심리 빅데이터 분석

- ※ 각 교과목은 3학점/3시간으로 구성
- \* 공통기초과목은 인문기반융합 각 모델 별로 2과목씩 배치하여 6과목 중 2과목 이수
- \*\* '연계전공기초' 인정과목
  - 2학년에 수강함을 원칙으로 함
  - 참여 학과에 개설된 과목 중 '언어와 공학' 주임교수가 승인한 과목
  - '언어학개론' 또는 이에 준하는 과목을 반드시 포함
  - 예: 불어학개론, 독어학개론, 언어학입문 등
  - 관련과목이 해당학과에 없을 경우 운영학과인 영어학과에 이중전공으로 개설된 '영어학개론 1'과 '영어학개론 2'를 수강 또는 언어인지과학과에 개설된 '언어학입문'과 '언어와 인지'를 수강
  - 관련과목이 해당학과에서 2학점일 경우, 추가 학점을 '언어와 공학' 교과목에서 이수하여야함
- \*\*\* '전공' 인정과목
  - 운영학과에 개설된 유사 과목 (주임교수 사전 승인)
  - 융복합소프트웨어융합전공에 개설된 과목 (주임교수 사전 승인)
  - 2학점의 관련 과목이 3학점인 '언어와 공학'의 선택과목으로 인정될 때는 2학점만 이수한 것으로 인정. 단, 2학점인 과목은 '언어와 공학'의 필수과목으로 인정될 수는 없음.

5) 졸업 요건: 졸업논문 심사 (지도교수가 배정되어 졸업 논문을 지도함.)

6) 문의처: 언어공학연구소 (02-2173-2872)

## ⑨ 세계문화예술경영전공

- 1) **교육목표** : ICT와 글로벌 문화산업 시대에 부응하는 인문기반 융합전공을 개설하여 인문사회계열 학생 중심의 맞춤형 융합 교육과정을 운영함으로써 언어, 문학, 역사, 철학 기반의 인문학 연계 창의적 융합 교육을 통한 산업적 가치 창출을 목표로 한다.
- 2) **전공개요** : 세계문화예술경영은 문화예술 분야의 다양한 활동에 경영의 원리를 적용하여 이론과 실재를 결합함으로써 전문지식과 실무역량을 고루 갖춘 문화미디어이터 (Cultural Mediator) 양성을 목표로 한다. 문화예술미디어이션에 관한 체계적인 교육을 받고 배출된 문화미디어이터들은 기획자, 전략수립자, 자원조성자, 마케팅 전문가, 교육자, 조직관리자, 프로그램 개발자, 프로젝트 매니저 역할을 수행할 수 있는 전문가로 활동하며, 글로벌 문화예술 분야에 장기적인 비전과 정책, 행정, 운영방법 등을 제시함으로써 21세기 글로벌 문화예술미디어이션의 가치를 창출한다.
- 3) **학습 분야** : 공연장 운영, 공연 기획 및 운영, 박물관 운영, 예술단체 운영, 축제기획 및 운영, 멀티미디어 운영, 예술마케팅, 자원조성, 인력관리, 문화예술교육, 문화예술자원 네트워크, 예술경영이론, 예술경영시스템, 도시마케팅(축제, 전시), 지역 문화컨설팅(문화도시개발, 지역문화 프로그램 개발 등), 테마산업(관광, 테마파크, 이벤트, 레저), 컨벤션산업, 문화정책의 수립과 지원, 문화산업시스템 분석

#### 4) 기대효과

- 사회수요 맞춤형 인문사회계열 교육모델 제시
- 문화예술의 전문지식과 실무지식을 바탕으로 공공 및 민간단체의 조직 운영과 경영을 책임질 수 있는 실무형 창의 인재 양성
- 높은 인문학적 식견과 출중한 외국어 능력을 갖춘 문화미디어이터 인력을 필요로 하는 기업 및 현장에 인력 공급

#### 5) 학위 : 문화예술학사/Bachelor of Arts & Culture

### ⑩ 디지털인문한국학전공

1) 한국의 인문학적 전통과 문화에 대한 심층적 지식을 바탕으로 디지털 매체를 활용한 해외 송출과 쌍방향 소통이 가능한 지식통합형 인재를 길러내기 위한 융합전공으로 한국의 언어/문학, 사상, 역사에 대한 인문지식을 균형 있게 학습하고 이를 디지털 테크놀로지를 활용하여 콘텐츠화 하는 방법론을 습득함.

#### 2) 이수학점 및 이수영역

구분	이수학점	이수영역
2014 학번까지	54학점	공통기초 6학점 + 연계기초 6학점 + 전공교과 42학점
2015 학번부터	42학점	공통기초 6학점 + 연계기초 6학점 + 전공교과 30학점

- **공통기초 과목** (6개 과목, 과목당 3학점): 디지털인문학 입문, 인문한국학 입문 (이상 디지털인문한국학 과목); 언어와 논리, 인지과학 입문 (이상 언어와 공학 과목); 문화 예술 경영론, 미디어연구 방법론 (이상 세계문화예술경영 과목)
- **연계기초 과목** (6개 과목, 과목당 3학점): 한국철학사 (철학과), 한국사 입문 (사학과), KFL 문법 (언어인지과학과), 인문지식 위키 (지식콘텐츠학부), 한국 현대사회와 문학 (한국학과), 기록의 조직화와 정보-문화 서비스 (정보기록문화유산관리학전공)
- **전공교과 과목** (10개 과목, 과목당 3학점; 2017년 2학기부터 과목 수를 늘릴 예정임): 한국 사상과 철학, 한국 사회와 역사, 한국어와 문화, 한국학과 CDN (Content Delivery Network), 한국학 MOOC와 이러닝 (e-learning) 방법론, 한국학 콘텐츠와 데이터 시각화, 한국학 교육 방법론, 한국학 (자료) 기록관리와 빅데이터, 한국학 아카이빙과 지식맵, 공공데이터 서비스와 문화정책 연구
- 공통기초 과목과 연계기초 과목은 서울캠퍼스와 글로벌캠퍼스에서 개설되며 (일부는 대체과목으로 지정), 전공교과 과목은 서울캠퍼스에서만 개설됨.
- **공통기초, 연계기초 과목 타학과(전공)에서 수강 시 유의사항** : 수강신청 후 학사종합지원센터 단과대 교학파트(본인 1전공 소속 기준)에 방문하여 **'이수구분변경신청서'**를 작성하여야 이중전공 학점으로 처리됨.

3) **졸업 요건** : 졸업논문 심사 (지도교수가 배정되어 졸업 논문을 지도함.)

4) **문의처** : 031-330-4488~92

## ⑪ 광역특화전공

- 1) **개요** : 국가주도 CK-II 사업의 일환으로 2015학년도부터 신설되는 ‘광역특화’ 융합전공은 기존 단일 국가 단일 언어 차원의 외국학 교육을 ‘로컬리티(Localcity)’라는 초국가적 광역단위로 확대 심화시킨 국제지역대학만의 독창적인 이중전공 프로그램임.
- 2) **개설배경** : 오늘날 ‘창의’와 ‘융복합’이라는 고등교육 핵심 화두가 시사하듯, 국내 교육 환경은 ‘지식’ 중심에서 ‘역량’ 중심으로 빠르게 변화하고 있으며, 글로벌 환경 역시 정치-경제-문화가 혼용된 광역단위의 지정학적 요인이 글로벌 지형도를 역동적으로 변화시키고 있음. 60년간 국내 최고 외국어교육의 산실 역할을 맡아온 ‘한국외국어대학교’, 그리고 광역화 글로벌 시대를 대비하는 ‘국제지역대학’은 이러한 내적 외적 변화에 기민하게 대응하여 새로운 패러다임의 이중전공을 디자인함.
- 3) **비전** : 광역특화 융합전공은 전공학과에서 학습한 제1전공어 및 전공국가에 대한 기본 이해를 바탕으로, 지정학적·산업적·문화적 중요성이 증대되고 있는 광역 로컬리티에 대한 다층적 접근을 도모함. 예를 들면, 프랑스와 프랑스어 관련 제1전공 지식에 아랍어와 마그레브지역에 대한 언어적·지역학적 지식을 접목하면, 잠재가치가 무한한 아프리카 대륙의 ‘아랍어-프랑스어권’이라는 드넓은 경제영토를 만나게 됨. 해당 로컬리티에서 통용되는 제2전공어 및 정치-경제-사회-문화를 아우르는 융복합적 교과과정을 통해 국내 유일의 로컬리티 전문가를 양성함.
- 4) **이수자격 및 교과과정** : 국제지역대학 프랑스학과, 러시아학과, 중앙아시아학과, 브라질학과, 인도학과 재학생으로서, 광역특화 융합전공의 4개 세부전공트랙(마그레브전공, 유라시아전공, 브라질-중남미전공, 인도-남아시아전공) 중 1개 트랙을 선택하여 이중전공으로 이수할 수 있음.

• 세부전공트랙 :	마그레브	유라시아	브라질-중남미	인도-남아시아
• 전공교과 구성 :	Locality-공통기반	Locality-특화전공	제2 전공외국어	
	↓	+	↓	
• 부설 교육프로그램 :	국내외 유관기관 인턴십		Locality 체험 / Locality 여름학교	

- 5) **혜택 및 학위** : 광역특화 융합전공 이수자는 MOU를 통한 로컬리티 탐방 프로그램, 로컬리티 관련 국내외 유관기관 인턴십, 현지 학생들과 만나는 여름문화학교, 인텐시브 어학강좌 등 교육프로그램의 혜택을 받게 되며, 졸업 시 ‘국제지역학사’ 학위를 수여함.
- 6) **문의** : 로컬리티 특성화사업단 (Tel: 031-330-4593, localitycenter@hufs.ac.kr)

## ⑫ 정보·기록학전공

### 1) 개요

- 최근 회사와 지자체 등에서 정체성 확립과 국내외적 마케팅을 위한 노력의 일환으로 기록보존소, 박물관, 기념관 등을 설치하고 있고, 이러한 사업과 활동은 사이버박물관, 사이버기록관 등의 형태로 사이버상에서도 많이 이루어지고 있음. 이러한 흐름에서 현재 기록·문화유산관리 전문가에 대한 수요가 크게 일고 있고, 기록관리전문가, 박물관 학예사, 기념관관리사 등 자격을 갖추고 멀티미디어에 능하며 외국어에 능통한 인재들을 필요로 하고 있음.
- 이 과정은 교내 세계민속박물관 및 역사기록관에서의 실습과 우리 대학의 강점인 외국어를 활용한 국내외 학문지식의 습득 및 국내외 학문간 교류 등을 통해 국내 기록·문화유산관리학의 체계적 발전을 물론 나아가 세계적 차원의 학문적 발전을 도모하고자 함.

### 2) 문의 : Tel: 031-330-4318

다. 혁신융합전공 (구체사항 : 홈페이지 학사공지 497번 게시글 필독)

① 지역경제개발협력 혁신융합전공

- 1) **교육목표** : 개도국 지역경제 및 개발협력 분야 전문가 양성, 개도국 관련 언어 및 지역학과와 상경계 및 행정학과 융합을 통한 개발협력 및 개도국 전문가 양성을 목표로 함.
- 2) **향후 진로** : UN, OECD, World Bank 등 개도국 지원 국제기구, KOTRA, KOICA, ODA, KSP(Knowledge Sharing Program) 등 국내 개도국 지원기관
- 3) **이수 교과 과정**

개설 학과	교과목명	필수	최소학점	비고
서울 경제학전공	경제학원론(1), (2)	필수	18/24	서울/글로벌 수강
	거시경제학	필수		
	미시경제학			
	계량경제학			
	경제발전론			
	경제정책론			
	지역비교경제론			
	공공경제학			
	국제무역론			
서울 행정학과	국제금융론		6/9	
	행정학개론			
	정책학개론			
	정책집행론			
	정책분석론			
글로벌 외국어관련학과	1. 하나의 외국어학과 에서 이수		18/21	두개의 외국어학과 이수 불가
	2. 글로벌캠퍼스에 없는 학과의 경우 서울캠퍼스에서 이수			
<b>학번별 최소 이수 학점</b>			42/54	

- 4) **수여학위명 및 졸업요건** : 학번별 이중전공 학점 이수 완료 시 '경제학사' 수여

## ② 보험계리학전공

1) **교육목표** : 보험계리사가 되기 위한 폭넓은 지식의 함양. 여러 학과내의 개설된 보험관련 수업들을 보험계리사라는 목표 아래, 체계적으로 수강함.

2) **향후진로** : 보험수리와 관련된 제반 업무 수행

3) **이수 교과과정**

개설 학과	교과목명	필수	최소학점	비고
글로벌 국제금융학과, GBT	경제학원론(1) 혹은 경제학개론, 경제학원론(2)	필수	24/30	글로벌캠퍼스 학생 수강
	금융계량분석			
	금융법규			
	금융시장론			
	미시거시경제학			
	보험의이해	필수		
	재무관리	필수		
	재무회계			
	투자론			
	행동재무론			
회계원리	필수			
미네르바교양대학	현대사회와 보험			소속캠퍼스 내 수강
서울 경제학전공 및 경영학전공	경제학원론(1), (2)	필수		서울캠퍼스학 생 수강
	금융계량경제학			
	금융시장론			
	미시경제학			
	거시경제학			
	보험론	필수		
	재무경제학 or 재무관리	필수		
	재정학 or 재무회계(1),(2)			
금융투자론 or 투자론				
회계원리	필수			
글로벌 수학과, 통계학과	수리금융학(수학과) or 금융수학	필수	18/24	서울/글로벌 캠퍼스 학생수강
	금융자료분석및실습			
	다변량분석및실습			
	보험수학(수학과) or 보험수리학	필수		
	수리통계학 / 수리통계학연습			
	채권수학(수학과)			
	통계학및연습1, 2	필수		
	선형대수학 및 연습 1,2(수학과) or 통계행렬론 / 통계행렬론연습			
	표본조사론			
	확률분포론 / 확률분포론연습			
회귀분석 / 회귀분석연습				
<b>학번별 최소 이수 학점</b>			42/54	

4) **수여학위명 및 졸업요건** : 학번별 이중전공 학점 이수 완료 시 '경영학사' 수여

## 4. 기타 교과목 이수 안내

### 가. 이러닝강좌(온라인강좌=기존 사이버강좌)

- 1) 수강신청 : 일반 교과목과 동일한 방법으로 수강신청  
\*온라인강좌 : 온라인 수업 수강  
\*블렌디드강좌 : 온라인+오프라인 수업 수강
- 2) 강의 로그인 : 학교 홈페이지 <Hot Link> → e-Class 로그인
- 3) 로그인 및 학습안내 : e-Class 공지게시판 사이버강의 안내사항 확인
- 4) 사이버강의 관련 문의 : 교수학습개발부 (Tel: 02-2173-2616)

### 나. 군 사 학 (학군사관후보생만 해당)

- 1). 학군사관후보생(3, 4학년)은 군사학 과목을 반드시 학년·학기별 2학점씩 수강하여야 함.
- 2). 군사학은 '자선'으로 처리되며 학기당 최대수강학점 범위 내에서 신청 가능함.

### 다. 교직과목 : 수강편람 교직과정 항목 참조.

### 라. 논술교육자격인증제 (2007학년도 제1학기부터 시행)

- 1) 철학과 전공 및 철학 부전공 과정에서 실시하며, 논술교육자격 인증과목을 수강하여 총 24학점 이상을 이수하고, 과목별 성적이 'B<sup>0</sup> 이상'이어야 하며, 졸업논문 심사를 통과하여야 함.
- 2) 철학과 학생은 졸업논문으로 대체하고, 철학 부전공 및 타 전공 학생은 철학과 졸업 논문에 준하는 논문을 철학과 사무실에 제출하여 반드시 심사를 받아야 함.
- 3) 논술교육자격인증 과정은 철학 부전공(21학점 이수)과 별개 과정으로, 논술교육자격인증을 위해서는 반드시 해당 인증과목을 추가로 이수하여 총 24학점 이상을 이수하여야 함.
- 4) 인증 교과목은 강의시간표 비고란에 '논술교육자격인증 과목'으로 표시됨.
- 5) 소정의 인증학점과 졸업논문을 통과한 학생들에게는 총장 명의 '논술교육자격 인증서'(졸업논문 명칭 병기)를 발급함.
- 6) 인증과목은 아래와 같으며, 총 4개 영역에서 빠짐없이 수강하여 총 24학점 이상을 이수하여야 함.



※ 논술교육자격인증 교과목

영역		개설 교과목	개설학과 / 학점
논리학 및 비판적사고 (2~3학점)	논술의이론적기초 (택1)	논리와비판적사고	교양 2
		논리학(논리학개론)	철학 3
논술교육 및 철학 (18학점)	논술교육능력 배양과훈련 (6학점, 택2)	논술지도총론(1학기) / 논술교육방법론(1학기)	철학 3
		논술의이론과실제(2학기) / 논술평가및첨삭지도(2학기)	철학 3
		논술과수사학 / 논술과주제토론	철학 3
	응용철학 (12학점, 택4)	사회윤리학 / 생명윤리학 / 윤리학	철학 3
		서양예술철학 / 동양예술철학	철학 3
		정치철학 / 사회철학 / 과학철학 / 언어철학	철학 3
		동서양비교문화론 / 문화예술세미나1·2	철학 3
		서양문화철학 / 동양문화철학	철학 3
		대중문화와철학 / 정보및사이버철학	철학 3
		동양우주론 / 동양인성론 / 장자철학	철학 3
현대철학사조 / 한국철학특강 / 한국철학사	철학 3		
프랑스근대철학 / 프랑스철학특강	철학 3		
글쓰기 (2~3학점)	글쓰기/국어교육 관련(택1)	미네르바인문강좌(글쓰기)	교양 2
		한국어읽기.쓰기교육론 / 한국어독서작문교육론	한국어교육 3
		외국어로서의한국어표현교육론 / 외국어로서의 한국어이해교육론	한국어교육 3
교육학(2학점)	(택1)	교육철학및교육사 / 교육심리	사범대 교직 2

7) 문의처 : 철학과 사무실 (Tel: 031-330-4282)

## Ⅳ. 수업관련 학사제도 안내

### 1. 이중전공 및 부전공(전공심화)

- 2007학번 이후 모든 학생은 이중전공, 부전공 또는 전공심화과정 중 1개의 과정을 선택하여 필수 이수하여야 하며(편입생, 군위탁생 제외), 전공심화과정의 경우 부전공은 선택사항임. 단, 편입생도 재학연한 내에서 이중전공, 부전공 또는 전공심화과정을 이수할 수 있음. 이중전공, 부전공 또는 전공심화과정은 2학년부터 시작하며, 배정시기는 2학년 진급 시로 함.

#### 가. 이수학점

구분	2015학번 이후	2007~2014학번	비고
이중전공	42학점	54학점	
부전공	21학점		
전공심화	(21학점)		부전공 선택사항임

#### 나. 이수할 수 있는 전공

	교과과정 개설캠퍼스	개설학과(전공)	이수 캠퍼스	
			이중전공	부전공
학과 전공	서울 캠퍼스	네덜란드어, 스칸디나비아어, 베트남어, 터키·아제르바이잔어, 이란어, 몽골어, 경제학(서울), 국제통상학, 국제학, <b>경영학</b> <b>LD전공(2017학번부터),LT전공(2017학번부터)</b>	서울캠퍼스	서울캠퍼스 <b>LD및LT전공은 부전공 불가</b>
	글로벌 캠퍼스	각 학과 전공	글로벌 캠퍼스	글로벌 캠퍼스
	양캠퍼스 동시개설	정치외교학, 행정학, 언론·정보, 광고·PR·브랜딩, 방송·영상·뉴미디어	양 캠퍼스	글로벌캠퍼스
일반 융합 전공	서울캠퍼스	BRICs, 언어와공학, 디지털인문한국학, 외국어로서의한국어교육	서울 캠퍼스	외국어로서의한 국어교육전공만 가능(서울수강)
	글로벌 캠퍼스	EU, 동북아, 문화콘텐츠학, 국가리더(글로벌), 융복합소프트웨어, 세계문화예술경영, 광역특화, 정보·기록학	글로벌 캠퍼스	
혁신 융합 전공	전공별 상이	지역경제개발협력, 보험계리학, 학생주도의 개설학과	전공별 상이	불가

- ※ 영어통번역학부 및 아프리카학부 소속 학생은 본인 소속 학부 내 세부전공을 이중(부)전공으로 이수할 수 없음.
- ※ 경제학과(글로벌)는 경제학(서울)을 이중(부)전공으로 이수할 수 없음.
- ※ 영어통번역학부 내 세부전공을 부전공으로 신청하는 경우 TESOL영어학전공만 선택

- 가능함.
- ※ 국제금융학과, GBT학부, 국제경영학과, 경영정보학과는 경영학을 이중전공 할 수 없음.  
(부전공 가능)
  - ※ 2017학년도 2학기부터 경제학과(글로벌), 국제경영학과, 경영정보학과로 이중(부)전공 신청할 수 없음.
  - ※ **경영학 이중(부)전공자는 서울캠퍼스에서만 수강함.** 단, 2015-1학기 이전부터 경영학 부전공 이수중인 자는 경상대학 내 '전공교류' 과목을 수강하여 경영학 학점으로 인정 받을 수 있음.
  - ※ 융복합소프트웨어전공은 자연과학대학 및 공과대학 소속 학생은 신청할 수 없음.
  - ※ 외국어로서의 한국어교육전공은 입학전형기준 외국인전형 입학생만 가능
  - ※ 광역특화전공은 국제지역대학의 프랑크학과, 러시아학과, 중앙아시아학과, 브라질학과, 인도학과 소속만 신청가능
  - ※ 캠퍼스별로 개설된 융합전공은 소속캠퍼스에서 이수함

#### 다. 이중(부)전공 신청 및 변경

구분	이중전공	부전공
최초신청	<ul style="list-style-type: none"> <li>• 대상 : 1학년 2학기 재학생[해당학기편입생 희망자]</li> <li>• 시기 : 5월말/11월말</li> </ul>	<ul style="list-style-type: none"> <li>• 대상 : 2개학기 이상 재학생</li> <li>• 시기 : 7월중순/1월 중순</li> </ul>
변경신청	<ul style="list-style-type: none"> <li>• 대상 : 3학기 이상 재학생 및 휴학생</li> <li>• 시기 : 5월초/11월초</li> </ul>	
배정비율	입학정원의 150% 이내 (변경신청은 중도포기 또는 미달 여석 내 배정)	제한없음
선발기준	1학년(2개 학기) 성적(34학점 이상) 평점평균 (제2학기 재학생은 제2학기 계절학기 성적 제외)	본인의 희망에 따라 신청한 전공으로 배정
공통사항	<ul style="list-style-type: none"> <li>• 신청방법 : 종합정보시스템 → 전공/교직원관리 → 이중/2전공/부전공 신청</li> <li>• 배정결과 조회 : 학교 홈페이지 → 종합정보시스템 → 전공/교직원관리 → 이수중인 전공</li> </ul>	

- ※ 이중(부)전공 변경신청 : 현재 어떤 전공을 이수하고 있는지, 또는 이수하고 있지 않은지 여부와 관계없이 본인의 희망 전공으로 신청할 수 있음.

#### 라. 이중(부)전공 교과목 수강

- 1) 이중(부)전공 영역 개설 학과 : 이중(부)전공 영역에서 수강
- 2) 제1전공 영역만 개설 학과 : 제1전공 영역에서 수강 (단, 학과에 따라 일부 강좌의 수강을 제한할 수 있음. 강의시간표 비교란 참조.)

#### 마. 기타사항

- 1) 공학교육인증제 학생은 이중전공을 이수할 수 없으며, 부전공은 이수할 수 있음.
- 2) 융합전공은 부전공으로 이수할 수 없음.
- 3) 문의 : 학사종합지원센터 (Tel: 031-330-4026)

## 2. 후기이중전공 (2014년부터 시행)

- 부전공 이수자가 정규 8학기 내에 제1전공 졸업학점(부전공 21학점 포함)을 모두 취득한 후, 1~2학기 추가 수학하여 해당 부전공의 이중전공화에 필요한 나머지 학점을 취득함으로써, 제1전공과 이중전공 학위를 동시에 취득하는 제도임.

### 가. 이수학점

구분	2015학번 이후	2007~2014학번	2006학번 이전
이중전공 이수학점	42학점	54학점	42학점

나. 이수전공 : 부전공 이수 가능 전공 (부전공 항목 참조)

다. 선발인원 : 지원학과 입학정원의 50~150% 이내, 학과 자율 결정.

라. 신청자격 : 부전공을 이수중인 7~8학기 학생

- ※ 조기졸업대상자 및 학·석사연계과정 이수자는 신청 불가
- ※ 제8학기까지 제1전공 졸업요건(부전공 21학점 포함)을 충족한 학생에 한하여 후기이중전공 진입을 최종 승인함.

마. 신청시기 : 매년 4월 중 (연1회)

바. 후기이중전공 취소 및 포기 : 후기이중전공 이수허가자가 후기이중전공을 취소하는 경우, 제1전공 졸업시기는 아래와 같음.

- 1) 수업일수 3/4 이전 취소신청 : 해당 학기에 졸업
- 2) 수업일수 3/4 이후 취소신청 : 다음 학기에 졸업

사. 문 의 : 학사종합지원센터 (Tel: 031-330-4027)

## 3. 조기졸업

가. 신청자격 : 2학년 2학기(제4학기)까지 매 학기 아래의 소정학점을 이수하고, 총 평점 평균이 '4.00 이상'인 학생

구 분		1-1	1-2	2-1	2-2	계
2007학번 이후	모든 대학 (통번역대학 2008학번 이후 제외)	18	18	18	18	72
	통번역대학 2008학번 이후	19	19	20	20	78
2006학번 이전	통번역, 국제지역, 동유럽학대학	17	17	19	19	72
	인문, 경상, 자연과학, 공과대학	17	17	18	18	70

나. **신청방법** : 3학년 1학기(제5학기) 개강 초 신청(학교 홈페이지 공고 참조)

다. **수강신청** : 조기졸업대상자 선발 후 3학년 1학기부터 학기당 최대 3학점 추가 이수가능.

라. **조기졸업 자격 상실** : 매학기 성적 평점평균이 3.75 미만인 경우, 또는 총 성적 평점평균이 4.00 미만인 경우, 7학기까지 졸업요건이 완료되지 않은 경우 (조기졸업 자격 상실자는 정규 8학기를 등록하여야 함.)

마. **문의** : 학사종합지원센터 (Tel: 031-330-4027)

#### 4. 전 과

- 재학 중 소속 학과를 변경하는 제도로써, 1학년 과정을 이수한 학생이 2학년 진급 시 신청함.

가. **신청자격** : 1학년 수료학점(34학점)이상 취득하고, 평점평균 3.50 이상인  
2학년 진급예정자 (선발시기의 겨울계절학기 성적 미포함)

나. **전과인원** : 전입학과 입학정원 5% 이내 (전출학과 입학정원 10% 이내, 캠퍼스 통합시행)

다. **시행시기** : 매 학년도 12월에 공고, 1월 중 실시

#### 라. 전과의 제한

- 1) 재학 중 1회에 한하며, 복수신청 할 수 없음.
- 2) 비사범대학 학생은 사범대학으로 전과할 수 없음.
- 3) LD/LT학부로 전과할 수 없음.
- 4) 자유전공학부 입학생은 전과할 수 없음.

마. **선발기준** : 전입학과 기준에 따름.

바. **신청방법** : 소정기간에 인터넷 신청 후 전과원서 제출

#### 사. 기타사항

- 1) 전과생은 전입학과 교과과정을 모두 이수하여야 하고, 전출학과 취득성적은 자유선택으로 인정.
- 2) 전과생은 전출학과의 전공을 이중전공이나 부전공으로 이수할 수 없음.
- 3) 문의 : 학사종합지원센터 (Tel: 031-330-4027)

## 5. 학·석사연계과정

- ‘학·석사연계과정’은 학사 및 석사과정 수업연한을 각 1학기 단축(학사과정 3.5년 + 석사과정 1.5년 졸업)하여 5년 내에 학사학위 및 석사학위를 취득하는 과정으로, 학사과정 졸업요건을 갖추고 학업능력 및 학업성취도가 우수한 학생에게 정해진 수업연한을 단축하여 조기에 대학원 석사과정에 진학시키는 제도임.

가. 모집 대학원 및 인원 : 대학원, 국제지역대학원 (각 대학원 학과 전공별 약간 명)

### 나. 지원자격

- 1) 학사과정 3학년 1학기(5학기)까지 아래 소정학점을 취득하고, 총 평점평균이 3.50 이상인 자

2007학번 이후		2006학번 이전
모든 대학 (통번역대학 2008학번 이후 제외)	통번역대학 2008학번 이후	96학점 이상
94학점 이상	101학점 이상	

- 2) 대학원 지원학과와 관련된 학사과정의 제1전공 및 이중전공 이수자
  - 3) 대학원 지원학과(전공) 주임교수의 추천을 받은 자
- ※ 각 과정별 상기 3개 항을 모두 충족해야 하며, 대학원 학과를 복수로 지원할 수 없음.

다. 전형방법 : 서류전형 및 면접시험 등

라. 전형일정 : 1월, 7월 중순경 대학원에서 세부일정 공고, 학사종합지원센터에서 원서접수

마. 학·석사연계과정 허가자는 3학년 2학기부터 최대 수강학점에서 **3학점 추가 신청할 수 있음.**

바. 다음의 경우에는 학·석사연계과정 이수자 자격이 취소되며, 8학기 등록을 하여야 함.

- 1) 대학원 입학 이전에 학·석사연계과정 중도포기자
- 2) 학사과정 졸업요건을 충족시키지 못한 자
- 3) 대학원 입학생 등록기간에 등록을 하지 않은 자 (대학원 입학 시 별도 등록)
- 4) 학사과정 6·7학기 취득평점이 각각 3.50 미만인 자
- 5) 학사과정 6·7학기에 대학원 연계교과목 9학점을 이수하지 못한 자

### 사. 학·석사연계과정 학점이수

- 1) 대학원 연계 9학점을 포함하여 학부과정 졸업학점배분표에 따라 이수함.
- 2) 대학원 연계 9학점은 학부과정 해당 전공(제1전공/이중전공) 학점으로 인정되며, 졸업 후 대학원 입학시 대학원 이수학점으로 인정됨.

아. 문 의 : 학사종합지원센터 (Tel: 031-330-4027) 또는 지원 대학원

## 6. 지역전문가과정/지역학사과정/학·석사연계과정

### 1) 개요

지역전문가과정/지역학사과정/학·석사연계과정은 자주적 탐구인·국제적 한국인·독창적 전문인의 양성을 교육목적으로 하는 한국외국어대학교의 교육이념을 실질적으로 달성하기 위해 설치된 제도로써 어문계열 학과에서 인문학공통 6학점과 소정의 지역학 과목을 이수하고 아래 명기된 학점이수를 충족할 시 이에 상응하는 학위를 부여하기 위해 새롭게 도입된 제도임.

### 2) 해당 학과: 6개 지역 25개 학과 (2017년 기준)

지역	참여학과	
	서울캠퍼스	글로벌캠퍼스
EU 지역	프랑스어학부, 독일어과, 이탈리아어과, 네덜란드어과, 스칸디나비아어과	그리스·불가리아학과
동유럽 지역		루마니아어과, 세르비아·크로아티아어과, 우크라이나어과, 체코·슬로바키아어과, 폴란드어과, 헝가리어과
러시아·중앙아시아 지역	노어과, 터키·아제르바이잔어과, 몽골어과	
중남미 지역	스페인어과, 포르투갈어과	스페인어통번역학과
인도·동남아 지역	인도어과, 말레이·인도네시아어과, 베트남어과, 태국어과	
중동·북아프리카 지역	아랍어과, 이란어과,	아랍어통번역학과

### 3) 각 과정의 구성

지역전문가과정 (54학점)	인문학 공통강좌 (6학점)	지역학 (18-24학점)	외국어 및 어문학 (24-30학점)
지역학사과정 (70학점) †	지역전문가과정을 이수하고 지역학 심화과정 16학점 이상 이수 지역전문가과정과 지역학사과정에서 지역학 과목 34학점 이상 이수		
학·석사연계과정 (149-159학점) † †	학부 (지역학사 + 부전공) + 대학원과정 = 149학점		
	학부 (지역학사 + 이중전공) + 대학원과정 = 159학점		

※ 아래 '6) 신청 및 이수 방법'의 '(4) 각 과정의 이수' 참조.

※ 한국외국어대학교 학칙 중 '5년제 학·석사 연계과정 시행 규정' 참조.

#### 4) 졸업에 필요한 학점배분표

- 전공을 지역전문가과정으로 하고 이중전공을, 또는 전공을 지역학사과정을 하고 부전공을 이수하는 경우

구분		전공			심화과정	이중전공	부전공	교양	자유선택	합계
		인문학공통	지역학	어문학						
현행	이중전공		54			42		32	6	134
	전공심화				전공심화 16		21	32	11	134
글로벌 지역학	지역전문가	6	18-24	24-30		42		32	6	134
	지역학사				지역학심화 16		21	32	11	134

- 전공을 지역학사과정으로 하고 이중전공을 이수하는 경우

구분		전공			심화과정	이중전공	부전공	교양	자유선택	합계
		인문학공통	지역학	어문학						
현행	이중전공		54			42		32	6	134
	전공심화				전공심화 16		21	32	11	134
글로벌 지역학	지역학사†	6	18-24	24-30	지역학심화 16	42		32		144

※ 지역학사과정을 이수하면서 이중전공을 이수하는 경우 총 144학점을 이수해야 함.

- 지역전문가과정을 이중전공으로 이수하는 경우

구분		전공	이중전공	지역전문가과정 이중전공			부전공	교양	자유선택	합계
				인문학공통	지역학	어문학				
현행	이중전공	54	42					32	6	134
글로벌 지역학	지역전문가과정 이중전공 †	54		6	18	24		32		134

※ 지역전문가과정을 이중전공으로 이수하는 경우 이중전공 이수학점은 48학점이 되며, 자유선택을 제외하면 총 졸업학점은 134학점으로 기존과 동일함.

- 지역학사과정은 이중전공으로 이수할 수 없음.

#### 5) 각 과정별 학위기의 표기

- (1) 지역전문가과정: 지역전문가과정을 이수하면 학위는 '문학사(지역전문가과정 이수)'로 표기됨.
- (2) 지역학사과정: 지역학사과정을 이수하면 문학사 대신 지역학사학위가 수여됨.
- (3) 학·석사연계과정: 학·석사연계과정을 이수하면 1년을 단축하여 5년(학사 7개 학기, 석사 3개 학기) 내에 지역학사학위와 석사학위를 취득할 수 있음.
- (4) 학위 수여에 필요한 졸업논문이나 졸업종합시험 등 기타 졸업 요건은 관련 규정에 따라 다른 학생들과 동일하게 적용됨.

#### 6) 신청 및 이수 방법

- (1) 각 과정의 신청 자격
  - 2015학년도 이후 입학생으로서 지역전문가/지역학사 제도에 참여하고 있는 학과에서 전공 또는 이중전공을 이수하고 있는 학생.
- (2) 각 과정의 신청



- 해당 학과 사무실에 비치된 소정의 지원서를 작성하여 제출하고 매학기 신청 기간은 학과장이 별도 공지함.
- 지역전문가과정 이수 중 별도의 심사과정을 거쳐 지역학사과정, 학·석사연계과정으로 변경 가능함.

(3) 인문학공통 과목의 이수

- 지역전문가과정과 지역학사과정에는 인문학공통 과목 6학점의 이수가 필수적임.
- 수강신청 시 학과 선택의 최상단에 위치한 <CORE 글로벌지역학> 중 전공 또는 이중전공 학과가 속해 있는 지역의 인문학공통 과목 중 수강.

(4) 각 과정의 이수

- 25개 참여학과는 2017학년도 제1학기 교과과정부터 과정 운영에 필요한 지역학 과목을 전체 개설 학점의 1/3 이상 개설하였음.
- 각 과정별 지역학 과목의 이수학점은 위 '4) 졸업에 필요한 학점배분표' 참조.
- 지역학사학위 취득을 위해서는 지역학심화 과목이 지정되어 있는 학과의 경우 지역학심화 과목 16학점 이상을 이수해야 하며, 지역학심화 과목이 지정되어 있지 않은 학과의 경우에는 지역학 과목 34학점 이상을 이수해야 함.
- 지역학 및 지역학 심화과목은 학과장이 별도 공지함.
- 글로벌지역학 학·석사연계과정은 본교의 일반대학원 또는 국제지역대학원에 설치되어 있는 석사과정 중 지역학사과정에서 수학한 내용을 심화·발전시킬 수 있는 학과의 연계를 전제로 함.

**7) 지역전문가과정/지역학사과정/학·석사연계과정 이수자에 대한 특전**

- (1) 위의 과정을 이수하고 있는 학생에게는 CORE 사업 글로벌지역학 모델의 해외인턴십, Hufs 글로벌인카운터, 해외창업지원 프로그램 등 비교과 프로그램 참여 우선권이 부여됨.
- (2) 위의 과정을 이수하고 있는 학생은 글로벌지역학 모델 관련 연구소 조교로 근무하거나 기타 장학혜택을 받을 수 있음.
- (3) 학·석사연계과정 이수자에게 주어지는 장학혜택은 학업의 연속성을 전제로 하기 때문에 대학원 진학포기 또는 학업중단의 경우 별도의 규정에 의거 기수혜액을 환수조치함.

※ 상세 내용 및 문의: <http://core.hufs.ac.kr> 또는 CORE사업 운영팀(02450 서울 동대문구 이문로 107 한국외국어대학교 본관 504호 TEL: 02-2173-3295 FAX: 02-2173-3289).

## 7. 국내·외 학점교류

가. 우리 대학교와 학술교류협정이 체결된 국내외 교류대학 등에서 취득한 학점은 소정 절차를 거쳐 우리 대학의 학점으로 인정받을 수 있음. (단, 장학생선발 등의 평점산정에는 포함하지 않음.)

나. **재학 중** 국내·외 타대학 학점교류, 인턴십 및 기타 인정학점제도(교내·외 포함) 등 정규학기(계절학기 포함)를 통하여 취득할 수 있는 학점은 휴학 중 최대 인정학점 6학점을 포함하여 **모든 학점은 총 35학점까지 인정함**. 단, 편입생은 총18학점까지 인정함. (해외복수학위와 관련된 인정학점은 별도로 함.)

다. **학기당 취득가능 학점 : 정규/계절학기 취득가능 학점 초과시 학점인정 불가**

학기	취득가능 학점	예외사항	비고
정규 학기	최대 20학점	① 통번역대학 최대 22학점 ② 국내대학 학점교류 최대 17학점 ③ 국외대학 학점교류 최대 18학점 ④ 현장실습(인턴십) 최대 15학점	본교 수강신청 학점, 국내·외 타대학 교류 학점 및 기타 인정 학점 포함
계절 학기	최대 6학점	없음	

※ 정규학기 취득가능학점에서 제외 : 실용외국어 대체, 외국인학생 대학예비반, 외국인 특기생 기초과목 면제

※ 수강학점 이월시 최대 취득가능학점이 21~23학점(통번대 23~25학점)으로 적용됨.

※ 외국어교육센터 학점 인정 프로그램

학점인정 프로그램	운영 기간	인정 학기	이수 구분	인정 학점	비고
방과후 외국어프로그램(AS)	매 학기 중 10주	계절 학기	교양 선택	2학점	외국어가산점 200점 인정 수시 신입생 대상
방학 영어심화과정(IEP)	매 방학 2~3주				
신입생 영어 특별과정(AP)	겨울 방학 2~3주				

개인별 학점취득 현황, 재학 중 취득 가능한 최대 인정학점, 및 학기당 취득 가능 학점 등의 제한에 따라 인정되는 학점이 상이할 수 있으므로, 반드시 아래 문의처로 사전 확인 바람.

**\*문의처**

-외국어교육센터 학점인정 프로그램: 외국어교육센터(☎031-330-4030)

-수강신청 관련문의: 학사종합지원센터 단과대학 교학파트 ⇩

소속 단과대학	연락처(☎031-330-교내)
인문·경상대 및 미네르바교양대학	교내 4063
통번역대학	교내 4077
동유럽학대, 국제지역대학	교내 4457
공과대학, 바이오메디컬공학부	교내 4073
교직, 자연과학대학	교내 4953

-인정학점 관련문의[국내·외 대학 및 교내 학점인정]: ☎031-330-4026

라. 당해 계절학기 동안 본교, 국내외 교류대학 또는 교육관련기관에서 취득할 수 있는 학

---

점은 총 6학점을 초과할 수 없음. (방학 중 해외단기연수과정, 사회봉사(농활 등), 청소년직장체험 프로그램 등 포함)

**마. 해외단기연수 인정학점**

- 1) 연수언어가 1개인 경우 : 재학 중 6학점까지 인정
- 2) 연수언어가 2개 이상인 경우 : 재학 중 9학점까지 인정 (단, 2008학년도 동계방학부터 적용)
- 3) 해당 해외연수프로그램의 성격이 전공과정과 상이한 경우에는 전공학점으로 인정하지 않음.

**바. 졸업예정자 및 8학기 이상 학생은 타 대학 계절학기 과목을 수강할 수 없음.**

**사. 타 대학 수강 과목 및 학점인정 교과목은 재수강 할 수 없음.**

**아. 휴학 중 학점인정**

- 1) 우리 대학의 재적생으로서 휴학기간 중 국내외 대학 또는 기관에서 취득한 성적에 대하여 복학 후 그 학점을 인정함.
- 2) 국내외 대학 또는 기관이라 함은 우리 대학교와 학술교류협정이 체결된 대학 등을 말함.
- 3) 휴학기간 중 취득성적은 휴학 종료와 동시에 복학하는 학기의 성적으로 인정하며, 복학하지 않는 경우는 소멸됨.
- 4) 휴학기간 중 학점인정은 **재학 중 1회에 한하며, 최대 6학점까지** 인정함.
- 5) 휴학기간 중 취득성적은 장학금 산정 등에 포함하지 않음.
- 6) 휴학기간 중 취득성적을 학점인정 받기 위해서는, 별도의 학점등록금을 납부하여야 함.

**자. 문 의 : 학사종합지원센터 (Tel: 031-330-4026)**

# V. 교 직 과 정

## □ 일반 안내

### 1. 교원자격(중등 2급 정교사) 취득 요건 (무시험검정 합격기준)

- 1) 제1전공 학과에 교직과정이 설치되어 있고, 교직이수 승인을 받아야 함.
- 2) 교원자격 취득을 위한 필수학점을 이수해야 함. ☞ <교원자격증 취득 필수학점> 표 참조
- 3) 제1전공 학과로 학사학위 취득하고, 아래의 전공 및 교직과목 성적요건을 충족하여야 함.

구 분	성 적 요 건	인적성검사 적격판정	응급처치 및 심폐소생술 교육 이수	기타
2013학번 이후	전공 평균성적 75/100점, 교직 평균성적 80/100점 이상	2회	2회	졸업직전 무시험검정원서 제출
2009~2012학번	졸업전체 평균성적 75/100점 이상	1회		
2008학번 이전	전공 및 교직과목 평균성적 각각 80점 이상	1회		

※ 위 표에 안내된 학번별 해당 기준을 모두 충족하고, 졸업이 확정된 학생에 한해 졸업식 당일 교원자격증을 취득할 수 있음.

### 2. 교직이수예정자 선발

- 1) 신청자격 : 교원자격(중등 2급 정교사)을 취득하고자 할 경우, 아래와 같이 교직과정 이수예정자로 선발되어야 함.
  - 교직과정 설치 학과(전공)의 재학생
  - 2학년 1학기까지 교직이론(필수) 1과목 이상 이수
  - 2학년 1학기까지 총 48학점 이상 이수 (2학년 1학기 하계계절학기 성적 미포함)
- 2) 신청시기 : 2학년 1학기(5월 중), 재학 중 1회만 신청 가능
- 3) 신청방법 : 학교 홈페이지 종합정보시스템 상에서 온라인 신청
- 4) 선발방법 : 교직과정 이수신청 학생수가 소속 학과 선발인원을 초과하는 경우, 아래 기준에 의하여 성적 상위자를 우선 선발함(100점 만점)
  - ① 2학년 1학기까지의 성적 : 70%
  - ② 학과별 전형 성적 : 30% (※ 시행방법은 학과별 선택)
  - ③ 동점자의 경우 이수학점이 많은 자

단, 교직 적성 및 인성검사에서 부적격 판정을 받은 학생은, 위 ①, ② 성적에 상관 없이 교직과정 이수예정자로 선발될 수 없음.(교직 적성 및 인성검사는 교직과정 이수신청 후, 별도 신청을 받아 5~6월 중 실시함.)

※ 교직과정 설치학과(전공) 및 선발인원

학과(전공)	표시과목	선발인원	학과(전공)	표시과목	선발인원
영어통번역학부	영어	8	국제금융학과	상업	1
독일어통번역학과	독일어	2	철학과	철학	2
스페인어통번역학과	스페인어	5	수학과	수학	3
중국어통번역학과	중국어	4	전자물리학과	물리	1
일본어통번역학과	일본어	3	화학과	화학	2
아랍어통번역학과	아랍어	2	환경학과	환경	1
프랑스학과	프랑스어	2	컴퓨터.전자시스템공학부 (컴퓨터공학과)	정보·컴퓨터	1
러시아학과	러시아어	2			

### 3. 복수교원자격 취득예정자 선발

2006학년도 이후 입학한 교직과정 이수예정자가 이중전공으로 복수교원자격을 취득하기 위해서는 아래 절차에 따라 복수교원자격 취득예정자로 선발되어야 복수 교원자격증을 취득할 수 있음.

#### 1) 신청자격 및 선발

- ① 신청자격 : 2학년 2학기(4학기 등록) 재학 중인 교직과정 이수예정자
- ② 신청시기 : 2학년 2학기(11월 중 학사 공지사항에 공고)
- ③ 신청방법 : 학교 홈페이지 종합정보시스템에서 온라인신청
- ④ 선발공고 : 익년 2월말 경

#### 2) 선발방법 : 복수교원자격 신청자가 교육부에서 정한 표시과목별 승인인원을 초과하는 경우에는 다음 각 호의 순서에 의해서 선발

- ① 총 70학점을 기준으로 전체성적 상위자
- ② 전체성적이 동일한 경우, 신청전공 성적이 우수한 자(8학점 기준)

#### 3) 복수교원자격 취득을 위한 이중전공 학점 (50학점 이상)

- **기본이수과목 : 7과목 21학점 이상**
- **교과교육영역 : 8학점 이상** (~교과교육론, ~교재연구및지도법, ~논리및논술)

※ 위 학점은 '교원자격증 취득을 위한 필수학점'으로, 이중전공 '졸업 필수학점'이 아님.  
이중전공 졸업 필수학점은 "졸업학점배분표"를 참고하기 바람.

#### 4) 기타 유의사항 : 1전공에 대한 교원자격증 취득 불가시 복수교원 취득 또한 불가

### 4. 교육실습

교직과정 이수예정자는 아래 절차에 따라 교육실습을 이수하여야 함.

- 1) 교육실습 신청 : 3학년 2학기(9월~11월), 학사종합지원센터로 '교육실습신청서' 제출
- 2) 교육실습 승낙 : 출신학교 또는 거주지 인근학교에서 교육실습 승낙 확인
- 3) '교육실습승낙서' 제출 : 3학년 2학기(9월~11월), 학사종합지원센터로 제출
- 4) 교육실습 : 4학년 1학기(4월~5월 중, 4주간)에 실시

※ 세부사항 및 신청서/승낙서 양식은 매년 8월경 학교 홈페이지 학사 공지사항에 공지되는 공고문 참조

## 5. 교직 인·적성검사

- 1) 교직과정 이수예정자는 졸업 전(매학기, 6월·12월 응시)까지 교직 인·적성검사를 응시하여 적격 판정을 받아야 함.
- 2) 2013학번 이후는 교직 인·적성검사 2회 적격 판정을 받아야 함.
- 3) 부적격 판정 시, 반드시 학교에서 실시하는 보수교육을 받고 재검사를 응시하여 적격 판정을 받아야 함.

## 6. 응급처치 및 심폐소생술 교육 수료

- 1) 대 상 : 교직이수예정자  
※ 단, 교원자격증을 취득하지 않고 졸업을 하려는 학생은 본 교육을 수료하지 않아도 됨
- 2) 필수 교육수료 횟수 : **2회**  
→ 1회차 교육을 수료하고 1년이 경과한 후 2회차 교육을 수료해야 함  
(수료증 발급일자 기준)
- 3) 교육수료 인정기관
  - ① 각 캠퍼스(서울·글로벌) 보건실 주관 '심폐소생술' 교육 수료
    - 일 정 : 매월 1회(2시간) 실시하며 세부 일정은 보건실에서 학교홈페이지 공지 사항에 공지함 (방학 중에도 교육을 실시함)
    - 장 소 : 서울·글로벌캠퍼스 內
    - 신청방법 : 각 캠퍼스 보건실에 연락하여 직접신청  
(서울캠퍼스 : ☎02-2173-2139 / 글로벌캠퍼스 : ☎031-330-4036)  
※ 학교홈페이지 공지사항 심폐소생술 교육안내 참조
    - 비 용 : 무료
  - ② 공식 수료증이 발급되는 '응급처치 및 심폐소생술' 교육 기관
    - 부득이 학교 보건실 교육을 받지 못하는 학생에 한해 타 기관에서 수료한 교육도 인정함. 단, 수료증이 발급되지 않는 경우는 인정되지 않음
    - 기관에 따라 개인이 교육비용을 부담해야 하는 경우가 있음
    - 인정기관 예시 : 대한적십자사, 지역 보건소, 소방서, 대한국민응급처치협회, 대한전문응급처치협회 등
- 4) 교육수료 인정시기
  - ① 재학 중 인정 가능한 기관에서 받은 교육에 한해 수료 인정함  
(입학 전 수료한 교육은 인정하지 않음)
  - ② 1회차 교육을 수료하고 1년이 경과한 후 2회차 교육을 수료해야 함  
(수료증 발급일자 기준)  
(예) 2018.1.1.에 1회차 교육을 수료한 경우, 2019.1.1.이후 수료한 교육부터 2회차 교육 수료로 인정함
- 5) 교육수료 인정 신청방법 : 신청서 양식을 작성하여 수료증과 함께 소속 캠퍼스 학사종합지원센터에 제출 (신청서 양식은 '학사종합지원센터 홈페이지-자료실-교직자료실'에서 다운로드)  
※ 학사종합지원센터 홈페이지 - <http://www.hufs.ac.kr/user/haksa/>

---

## 7. 교원자격무시험 검정원서 제출

교직과정을 이수하여 교원자격 취득요건을 갖춘 교직과정 이수예정자는 본인의 졸업해당 학기(6월, 12월경)에 '교원자격무시험검정원서'를 학사종합지원센터에 제출하여야 함.

※ '교원자격무시험검정원서'를 제출하지 않은 학생은 교원자격증을 발급받을 수 없음.

## 8. 편입생의 교원자격 취득

초등학교 준교사 이상의 자격을 소지하고 본 대학교의 교직과정 설치학과에 신입학 혹은 편입한 학생은 해당 교원자격증 '표시과목별 기본이수과목'과 교과교육 과목 및 교직소양, 교육봉사 과목을 이수하고 기타 무시험검정 요건을 충족할 경우 해당 표시과목의 교원자격을 취득할 수 있음. 단, 교직설치학과 일반편입생의 이중전공, 제2전공, 부전공 과목으로는 교원자격을 취득할 수 없음 (복수자격취득 제한)

※ 편입생 교직과정 이수자의 입학년도에 대한 해석

편입한 학년에 재학중인 학생의 신입학년도를 입학년도로 해석함.

교직과정 이수자 : 신입학한 년도와 상관없이 [교직과정 선발년도-1] (2학년에 선발)

## 9. 문 의 : 학사종합지원센터 교직담당(Tel: 031-330-4953)

## □ 교직과정 교과목 이수 안내

### 1. 2009학년도 이후 입학자

#### 1) 교원자격증 취득 필수학점

구 분	이수교과목	비 고						
전 공 (50학점 이상)	1. 기본이수과목 : 7과목 21학점 이상 2. 교과교육영역 : 8학점 이상 ① ~교과교육론(3학점) ② ~교재연구및지도법(3학점) ③ ~논리및논술(2학점)	복수교원자격 취득자는 전공별로 각각 이수						
교 직 (22학점 이상)	1. 교직이론 (필수) ① 인간과교육(교육학개론) ② 교육철학및교육사 ③ 교육심리 ④ 교육과정 ⑤ 교육평가 ⑥ 교육방법및교육공학 ⑦ 교육행정및학교경영 ⑧ 교육사회학 ⑨ 생활지도와상담	<table border="1"> <tr> <td>■ 2009~2012학번</td> <td>7과목(14학점) 이상</td> </tr> <tr> <td>■ 2013학번 이후</td> <td>6과목(12학점) 이상</td> </tr> </table>	■ 2009~2012학번	7과목(14학점) 이상	■ 2013학번 이후	6과목(12학점) 이상		
		■ 2009~2012학번	7과목(14학점) 이상					
	■ 2013학번 이후	6과목(12학점) 이상						
교직과정 이수자는 ①~⑨ 중 위 학점 이상을 반드시 이수해야 함.								
2. 교직소양	<table border="1"> <tr> <td>① 특수교육의이해</td> <td rowspan="2">■ 2009~2012학번</td> <td rowspan="2">4학점 이상</td> </tr> <tr> <td>② 교직실무</td> </tr> <tr> <td>③ 학교폭력예방및학생의이해 (학교폭력예방의이론과실제, 학교폭력의예방및대책)</td> <td>■ 2013학번 이후</td> <td>6학점 이상</td> </tr> </table>	① 특수교육의이해	■ 2009~2012학번	4학점 이상	② 교직실무	③ 학교폭력예방및학생의이해 (학교폭력예방의이론과실제, 학교폭력의예방및대책)	■ 2013학번 이후	6학점 이상
① 특수교육의이해	■ 2009~2012학번	4학점 이상						
② 교직실무								
③ 학교폭력예방및학생의이해 (학교폭력예방의이론과실제, 학교폭력의예방및대책)	■ 2013학번 이후	6학점 이상						
3. 교육실습	① 교육실습(1학기 개설) ② 교육봉사(P/F)							

※ 위 학점은 '교원자격증 취득 필수학점'으로, '졸업 필수학점'이 아님. 졸업 필수학점은 "졸업학점배분표"를 참고하기 바람.

※ 교직과목으로 22학점을 이수했다라도, 교직과목 영역별(교직이론, 교직소양, 교육실습) 학점을 이수하지 못하면 교원자격증 발급은 불가함.

#### 2) 교육봉사활동 (2019학년도부터는 교육봉사 교과목은 2학기에만 개설됨)

- 재학 중 60시간(2학점, P과목)의 교육봉사활동을 이수하여야 함.
- 반드시 교육봉사활동 시작 전에 교육봉사활동 계획서를 교직 담당자에게 제출하여 교육봉사활동 적합기관 여부를 확인 받아야 함.
- 수강신청 전에도 봉사활동 시작이 가능하며, 60시간 이수가능 예상 학기에 '교육봉사활동'을 수강신청 하여, 60시간 완료시점에 교육봉사 활동일지를 담당교수에게 제출하여 Pass함.
- 교육봉사활동 인정학기는 2학년 2학기부터 인정함.
- 교육봉사활동은 학점만 부여, 교원자격 무시험검정시 이수여부만 확인하며, 성적은 부여되지 않음.
- 교육봉사활동 인정 기관 : 학교현장 실습 가능 기관 전체  
전공분야와 관련된 사회교육기관 또는 시설  
공공기관의 장이 인정한 비영리 기관

※ 세부 인정기관에 대한 확인은 교직부(서울캠퍼스 02-2173-2117)에 문의



### 3) 교직과정 설치학과별 기본이수과목 현황 (2013학년도 이전 교직이수선발자)

표시 과목	제1전공/ 이중전공	표시과목별 기본이수 교과목 (7과목, 21학점 이상)	
철학	철학과	논리학, 윤리학, 인식론, 형이상학, 한국철학사, 중국철학사/중국고중세철학사/중국근현대철학사(택1), 서양고중세철학사/서양근현대철학사/서양근대철학사/서양현대철학사(택1), 서양철학교전선독/동양철학교전선독(택1)	
		<b>2009~2013학번</b>	논술지도총론, 논술의이론과실제
영어	영어통번역학부	영어교수법, 영어학개론(1), 영어학개론(2), 영어글쓰기를위한문법, 영어퍼블릭스피킹, 영어글쓰기의기초, 영.미산문읽기, TESOL듣기말하기지도법, TESOL읽기쓰기지도법, 영어와문화	
		<b>2009~2013학번</b>	영국문학이해(영국소설), 미국문학이해(미국소설)
		<b>2014학번 이후</b>	영국소설, 미국소설
독일어	독일어 통번역학과	독일언어의이해, 독일문학의이해, 문학번역의이론과실제, 독일어통역실습, 독일어번역실습, 독일문화사, 독일경제의이해, 전공교양세미나, 독일어연습, 문법과텍스트이해, 독일어읽기, 1945년이후독일현대사와정치, 독일역사의이해, 독일정치사회의이해, 독일어화용론의이해, 독일단편소설, 독일어의미론, 텍스트언어학	
스페인어	스페인어 통번역학과	스페인어언어학개론, 스페인어발달사, 스페인문학사, 중남미문학사, 중급스페인어문법, 고급스페인어회화, 고급스페인어작문, 중급스페인어스피치, 중남미경제, 전공 FLEX스페인어, 스페인어순차통역, 스페인어문학번역	
		<b>2009~2013학번</b>	스페인역사와문화, 이베로아메리카역사와문화,
		<b>2014학번 이후</b>	스페인.EU정치, 스페인.EU경제, 스페인고전세미나, 중남미고전세미나
중국어	중국어 통번역학과	중국어학특강, 중국어학개론, 중국문학사, 중급중국어강독, 중국어문법작문, 고급중국어회화작문, 중국어언어실습, 중국어음운학, 중국문자의이해	
		<b>2013학번 이후</b>	경서제자강독
일본어	일본어 통번역학과	일본어학의이해, 일본근대문학의이해, 일본어문법론, 중급일본어회화, 일본어문장연습, 일본어원서강독, 일본어원서독해, 일본역사와지리, 일본고전문학의이해, 일본학특강, 일본시가문학, 일본어고전문법, 기초회화연습, 중급일본어문형연습, 시사일본어원서강독, 일본의언어와사회	
아랍어	아랍어 통번역학과	아랍어학사, 아랍문학사, 아랍어문장분석1(1),(2), 중급아랍어문법, 고급아랍어회화, 고급아랍어문법, 아랍어문장론, 아랍문화사, 아랍어학의이해, 초급아랍어문법(1),(2), 아랍어듣기와의이해(1),(2), 아랍어구어체연구, 아랍역사, 아랍정치학, 중급사회문화아랍어통번역	
프랑스어	프랑스학과	프랑스지역탐구(프랑스의이해), 프랑스번역학세미나(프랑스어학의이해), 프랑스현대문학, 중급프랑스어강독, 중급프랑스어회화, 프랑스어작문, 프랑스어권지역탐구(프랑스어권의이해), 프랑스문학개론, 프랑스예술입문, 현대프랑스사회와일상문화(현대프랑스사회), 고급불문독해	
러시아어	러시아학과	러시아어음성학, 19세기러시아문학의이해, 러시아어토론연습, 실무러시아어말하기, 러시아어텍스트분석, 러시아문화, 러시아어문장론, 러시아역사, 20세기러시아문학의이해, 러시아문학텍스트분석	
상업정보	국제금융학부 (국제경영학과)	경영학원론, 비즈니스영어, 마케팅관리, 재무관리, 회계원리, 경영정보학개론	
		<b>2009~2013학번</b>	무역실무, 국제경영학
		<b>2014학번 이후</b>	경제학원론(1),(2), 통계학
수학	수학과	선형대수학및연습, 복소변수함수론, 해석학개론, 현대대수학, 미분기하학, 위상수학, 통계학및연습, 정수론, 이산수학및연습	
물리	전자물리학과	역학, 전자기학및연습, 통계물리, 광학, 양자물리및연습, 열물리, 현대물리학, 수리물리, 레이저물리, 고체물리, 반도체물리	
화학	화학과	물리화학1, 무기화학개론, 유기화학1,2, 분석화학, 생화학, 유기합성화학, 유기화학실험, 물리화학실험, 무기화학실험, 분석화학실험	
환경	환경학과	대기오염개론, 수질오염개론, 토양오염및유해물질안전(토양오염및유해물질관리), 환경분자생물학, 환경화학, 환경안전및평가(환경평가), 환경미생물학, 대기환경관리	
		<b>2009~2014학번</b>	환경연구실습1,2, 대기오염방지실험
		<b>2015학번 이후</b>	기후변화론, 미생물생태학, 대기화학, 대기과학, 수생생태계, 분자생태학

표시 과목	제1전공/ 이중전공	표시과목별 기본이수 교과목 (7과목, 21학점 이상)
정보 컴퓨터	컴퓨터.전자 시스템공학부 (컴퓨터공학과)	컴퓨터프로그래밍및실습, 자료구조, 데이터베이스, 운영체제(운영체제및실습), 컴퓨터 구조및실험(컴퓨터구조및실습), 프로그래밍어론, 논리회로및실험, 데이터통신, 컴퓨터 네트워크

#### 4) 교직과정 설치학과별 기본이수과목 현황 (2014학년도 이후 교직이수선발자)

제1전공/ 이중전공	교육부 기본이수과목	우리대학 교직필수 전공이수과목 (7개 영역 각 1과목 이상, 21학점 이상 필수이수)	비고
영어 통번역학부	영어학개론	영어학개론1(1학기), 영어학개론2(2학기)	
	영문학개론	영미문학입문, 미국소설(1학기), 영국소설(2학기)	
	영어문법 (또는 영어문법지도법)	영어글쓰기를위한문법(1학기)	
	영어회화(또는 실용영어, 또는 영어말하기지도법)	영어퍼블릭스피킹(1학기)	
	영어작문 (또는 영어쓰기지도법)	영어글쓰기의기초(2학기)	
	영어독해 (또는 영어읽기지도법)	영미산문읽기(2학기)	
	영어음성음운론	영어음운연구(1학기)	
	영미문화	영어와문화(2학기)	
	기타분야	TESOL듣기말하기지도법(1학기), 영어교수법, TESOL읽기쓰기지도법(2학기)	
독일어 통번역학과	독일어학개론	독일언어의이해1,2, 독일어화용론의이해, 독일어의미론, 텍스트언어학	
	독일어권문학개론/ 독일문학사	독일문학의이해A,B, 독일단편소설, 문학번역의이론과실제	
	독일어문법	문법과텍스트의이해1,2	
	독일어회화/독일어작문	독일어연습1,2,3,4	
	독일어강독	독일어읽기1,2	
	독일어권문화	독일문학사1,2, 전공교양세미나	
	기타 분야	독일어통역실습1,2, 독일어번역실습 1,2, 독일경제의이해, 독일역사의이해, 독일정치사회의이해, 1945년이후독일현대사와정치	
스페인어 통번역학과	스페인어학개론	스페인어언어학개론1,2, 스페인어발달사1,2	
	스페인어권문학개론	스페인문학사1,2, 이베로아메리카지성사1,2	
	스페인어문법	전공FLEX스페인어1,2	
	스페인어회화	스페인어통번역세미나1,2, 스페인어순차통역1,2, 스페인어고급청취1,2	
	스페인어강독	스페인어문학번역, 스페인어미디어번역	
	스페인어작문	스페인어에세이쓰기	
	스페인어권문화	라틴아메리카경제1,2, 라틴아메리카정치1,2, 이베로아메리카지역과 EU정치경제1,2, 픽션과영화로 본 이베로아메리카세계1,2, 라틴아메리카문화와사회사1,2	
중국어 통번역학과	중국어학개론	중국어학특강, 중국어학개론	택 1
	중국문학개론	중국문학사, 중국현대문학비평세미나	택 1
	중국어문법	중국어문법작문	
	중국어회화	중국어언어실습, 고급중국어회화작문	택 1
	중국어강독	중급중국어강독	
	중국어권문화	중국역사와예술, 중국서사문학과스토리텔링, 중국대중예술비평세미나, 중국지역문화와축제, 한중문화비평세미나, 중국문화정책과산업	택 3
	한문강독	중국어고문1,2	택 1
일본어 통번역학과	일본어학개론	일본어학의이해(1학기)	
	일본문학개론	일본근대문학사(1학기), 일본고전문학사(2학기)	
	일본어문법	현대일본어문법, 일본어문법론(2학기)	
	일본어회화	기초회화연습1,2, 중급일본어회화(1,2학기)	
	일본어작문	기초작문연습, 중급일본어작문(1,2학기), 일본어논리및논술(1학기)	
	일본어강독	일본어원서강독, 일본어원서독해, 시사일본어원서강독(1,2학기)	

제1전공/ 이중전공	교육부 기본이수과목	우리대학 교직필수 전공이수과목 (7개 영역 각 1과목 이상, 21학점 이상 필수이수)	비고
	일본문화	일본문화의이해(1학기), 일본역사와지리(2학기), 일본학특강(1,2학기)	
아랍어 통번역학과	아랍어학개론	아랍어문장론(1학기), 고급아랍어문법(2학기)	
	아랍문학개론	중세아랍문학(1학기), 천일야화(2학기)	
	아랍어문법	초급아랍어문법(1),(2), 중급아랍어문법(1),(2)(1,2학기)	
	아랍어회화	고급아랍어회화(1),(2)(1,2학기)	
	아랍어작문	아랍어번역연습(1),(2)(1,2학기)	
	아랍어강독	아랍어번역실무(1),(2)(1,2학기)	
	아랍문화	아랍사회문화코드의이해(1학기), 아랍역사와문화(2학기)	
	아랍어구어체연구	아랍문화와소통(2학기)	
프랑스학과	프랑스어학개론	프랑스언어학특강(2학기)	
	프랑스문학개론	프랑스문학개론(1학기), 프랑스문학세미나(2학기)	
	프랑스어문법	중급프랑스어강독(1,2학기)	
	프랑스어회화	중급프랑스어회화(1,2학기)	
	프랑스어작문	프랑스어작문(1,2학기), 프랑스어스피치와에세이(1,2학기)	
	프랑스어강독	고급불문독해(2학기)	
	프랑스어권문화	프랑스어권지역탐구(2학기), 퀘벡연구(1학기), 마그레브연구(2학기)	
	프랑스어발음연습	프랑스어듣기와발음연습(1학기), 프랑스어어휘와표현(2학기)	
러시아학과	러시아어학개론	러시아어문장론(1학기), 러시아어음성학(2학기)	
	러시아문학개론	19세기러시아문학의이해(1학기), 20세기러시아문학의이해(2학기)	
	러시아어문법	러시아어문법1,2(1,2학기)	
	러시아어회화	러시아어토론연습(1학기), 실무러시아어말하기(2학기)	
	러시아어작문	러시아어쓰기심화1,2(1,2학기)	
	러시아어강독	러시아어텍스트분석1,2(1,2학기), 러시아문학텍스트분석1,2(1,2학기)	
	러시아문화	러시아문화1,2(1,2학기)	
철학과	논리학	논리학(1학기)	
	윤리학	윤리학(1,2학기)	
	인식론	인식론(2학기)	
	형이상학	형이상학(1학기)	
	한국철학사	한국철학사(2학기)	
	동양철학사	중국철학사(1학기), 중국고중세철학사(2학기), 중국근현대철학사(1학기)	
	서양철학사	서양근대철학사(1학기), 서양고중세철학사(1,2학기), 서양근현대철학사, 서양현대철학사(2학기)	
	철학고전선독 및 철학논변연습	서양철학고전선독(1학기), 동양철학고전선독(2학기)	
국제금융학과	회계원리	회계원리(1학기)	
	경영학원론	경영학원론(1학기)	
	무역영어	무역영어(1학기)	
	무역실무	무역실무(2학기), 무역이론과정책(1학기), 국제무역론(2학기)	
	경영정보론	경영정보시스템(2학기)	
	상업경제	경제학개론, 미시거시경제학(1학기)	
	마케팅관리론	마케팅관리(1학기)	
수학과	정수론	정수론(2학기)	
	복소해석학	복소변수함수론(2학기)	
	해석학	해석학개론(1,2학기)	
	선형대수	선형대수학및연습 (1,2학기)	
	현대대수학	현대대수학(1,2학기)	
	미분기하학	미분기하학(1학기)	
	기하학일반	기하학개론(2학기)	
	위상수학	위상수학(1학기)	
	확률 및 통계	통계학및연습(1,2학기)	

제1전공/ 이중전공	교육부 기본이수과목	우리대학 교직필수 전공이수과목 (7개 영역 각 1과목 이상, 21학점 이상 필수이수)	비고
	조합 및 그래프이론	이산수학및연습(1학기)	
전자물리학과	역학	역학(1,2학기)	
	전자기학	전자기학및연습(1,2학기)	
	양자역학	양자물리및연습(1,2학기)	
	열및통계물리	열물리(1학기), 통계물리(2학기)	
	파동및광학	광학(1학기), 레이저물리(2학기)	
	전산물리	수리물리(1,2학기)	
	현대물리학	현대물리학(1,2학기), 고체물리(1,2학기)	
	물리교육실험	전자물리및실험(1,2학기), 현대물리실험(1,2학기)	
화학과	물리화학	물리화학1(2학기), 물리화학2(1학기), 생화학(1학기)	
	물리화학 실험	물리화학실험(1학기)	
	유기화학	유기화학1(1학기), 유기화학2(2학기)	
	유기화학 실험	유기화학실험(1학기)	
	무기화학	무기화학1(2학기), 고분자화학(1학기)	
	무기화학 실험	무기화학실험(2학기)	
	분석화학	분석화학(1학기)	
	분석화학 실험	분석화학실험(2학기)	
환경학과	대기오염론	대기오염개론(1학기), 대기화학(1학기), 대기과학(2학기), 대기환경관리(2학기)	
	수질오염론	수질오염개론(2학기)	
	토양오염론	토양오염및유해물질안전(1학기)	
	환경법과정책	환경안전및평가(2학기)	
	지구환경론	기후변화론1(1학기)	
	생물환경론	미생물생태학(1학기), 환경미생물학(1학기), 분자생태학방법론(2학기)	
	해양환경론	수생생태계(2학기)	
	환경보호론	환경화학(1학기)	
컴퓨터-전자 시스템공학부 (컴퓨터공학과)	데이터구조	자료구조및실습(1학기)	
	컴퓨터프로그래밍	컴퓨터프로그래밍및실습(2학기)	
	데이터베이스	데이터베이스(2학기)	
	운영체제	운영체제(2학기)	
	컴퓨터구조	컴퓨터구조(1학기)	
	컴퓨터네트워크	컴퓨터네트워크(2학기)	
	논리회로	논리회로및실습(1학기)	
	프로그래밍언어론	프로그래밍언어론(1학기)	
	소프트웨어공학	소프트웨어공학(2학기)	

※ '(1),(2)' 표기과목은 (1) 또는 (2) 하나만 이수하거나, (1)과 (2) 모두 이수하더라도 한 과목으로 인정함.

## 5) 글로벌캠퍼스 교과교육영역 이수 현황

표시과목	학과	교과목1 (3학점)	교과목2 (3학점)	교과목3 (2학점)
영어	영어통번역학부	영어교과교육론	영어교재연구및지도법	영어논리및논술
스페인어	스페인어통번역학과	스페인어교과교육론	스페인어교재연구및지도법	외국어논리및논술
아랍어	아랍어통번역학과	아랍어교과교육론	아랍어교재연구및지도법	
중국어	중국어통번역학과	중국어교과교육론	중국어교재연구및지도법	
일본어	일본어통번역학과	일본어교과교육론	일본어교재연구및지도법	
독일어	독일어통번역학과	외국어교과교육론	외국어교재연구및지도법	
러시아어	러시아학과			
프랑스어	프랑스학과			
철학	철학과	철학교과교육론	철학교재연구및지도법	철학논리및논술
상업정보	국제금융학부(국제경영학과)	상업정보교과교육론	상업정보교재연구및지도법	상업정보논리및논술
	컴퓨터.전자시스템공학부 (컴퓨터공학과)			
수학	수학과	수학교과교육론	수학교재연구및지도법	수학논리및논술
과학	전자물리학과	과학교과교육론	과학교재연구및지도법	과학논리및논술
	화학과			
환경	환경학과	환경학교과교육론	환경학교재연구및지도법	환경학논리및논술

## 2. 2008학년도 이전 입학자

### 1) 교원자격증 취득 필수학점

구 분	2008학년도 이전 입학자	비고
제1전공 (이중전공)	42학점 이상, [기본이수 교과목 5과목(14학점 이상) 포함] ※ 부전공 자격 취득자(2007학번까지) : 34학점 이상	복수교원자격취득자는 전공별 각각 이수
교 직	20학점 이상, [교직필수 교과목 현황 참조]	
	1. 교직이론 : 14학점 이상 (필수 7과목, 매 학기 개설) 2. 교과교육 : 4학점 이상 [-교과교육론(1학기), ~교재연구및지도법(2학기)] ※ 복수 교원자격취득자의 경우 전공별로 각각 이수 3. 교육실습 : 2학점 이상 (매 1학기 개설)	

※ 위 학점은 '교원자격증취득 필수학점'으로, '졸업필수학점'이 아님. 졸업필수학점은 "졸업 학점배분표"를 참고.

### 2) 글로벌캠퍼스 교직과정 설치학과별 기본이수과목 현황 (2008학년도 이전 입학자)

표시 과목	제1전공 (이중전공)	표시과목별 기본이수 교과목 (5과목, 14학점 이상)
철학	철학과	논리학개론, 윤리학, 인식론, 형이상학, 중국철학사, 한국철학사, 서양고중세철학사(서양 근현대철학사), 논술지도총론(논술의이론과실제), 서양철학교전선독(동양철학교전선독) ※ 2008-2학기 이전 종전의 기본이수과목으로 이수한 과목은 인정
영어	영어통번역학부	(2009학년도 1학기부터 적용) 영어교수법, 영어학개론(1), 영어글쓰기를위한문법, 영어퍼블릭스피킹, 영어글쓰기의 기초, 영.미산문읽기, TESOL듣기말하기지도법, TESOL읽기쓰기지도법, 영어와문화 ※ 2008-2학기 이전 종전의 기본이수과목으로 이수한 과목은 인정
독일어	독일어 통번역학과	독일언어의이해, 독일문학의이해, 문학번역의이론과실제, 독일어통역실습, 독일어번 역실습, 독일문화사, 독일경제의이해, 전공교양세미나, 독일어연습, 문법과텍스트의이 해, 독일어읽기, 1945년이후독일현대사와정치, 독일역사의이해, 독일정치사회의이해

표시 과목	제1전공 (이중전공)	표시과목별 기본이수 교과목 (5과목, 14학점 이상)
스페인어	스페인어 통번역학과	스페인어언어학개론(스페인어발달사), 스페인어문학사, 스페인문화사, 중남미문학사, 중남미문화사, 중급스페인어문법, 고급스페인어회화(스페인어통번역연습), 고급스페인어작문(스페인어번역연습)
중국어	중국어 통번역학과	중국어학특강(중국어학개론), 중국문학사, 중급중국어강독, 중국어문법작문(중국어문법, 중국어작문), 고급중국어회화작문
일본어	일본어 통번역학과	일본어원서강독, 일본어원서독해, 일본어문장연습, 일본어문법론, 중급일본어회화, 일본역사와지리, 일본어학의이해, 일본문학의이해
아랍어	아랍어 통번역학과	아랍어학사, 아랍문학사, 아랍어문장분석1(1),(2), 중급아랍어문법 고급아랍어회화, 고급아랍어문법, 아랍어문장론, 아랍문화사
프랑스어	프랑스어과	프랑스어학입문(프랑스어학의이해), 20세기프랑스문학(프랑스현대문학), 중급프랑스어강독, 중급프랑스어회화, 프랑스어작문
러시아어	러시아학과	러시아어음성학, 19세기러시아문학의이해, 러시아토론연습, 실무러시아어말하기, 러시아어텍스트분석, 러시아문화, 러시아어문장론, 러시아역사
상업정보	국제경영학과	재무회계, 경영학원론, 비즈니스영어, 무역실무, 마케팅관리, 재무관리, 국제경영학
수학	수학과	선형대수학및연습, 복소변수함수론, 해석학개론, 현대대수학, 미분기하학, 위상수학, 통계학및연습, 정수론, 이산수학
물리	전자물리학과	역학및연습(역학), 전자기학및연습, 통계물리, 광학, 양자물리및연습, 열물리, 비주얼 C++(기기인터페이스), 현대물리학, C언어를이용한수치해석
화학	화학과	화학과에너지, 기초유기화학, 분석화학, 무기화학개론, 생화학
환경	환경학과	대기오염개론, 수질오염개론, 환경생태학, 환경화학, 토양오염및유해물질관리, 환경평가
정보· 컴퓨터	컴퓨터공학과	컴퓨터프로그래밍및실습, 자료구조, 데이터베이스, 운영체제(운영체제및실습), 컴퓨터구조(컴퓨터구조및실습), 프로그래밍어론

※ 해당 표시과목별 기본이수과목은 과목에 따라 본인의 제1전공/이중전공에 해당되지 않고 '자선'에 해당하는 경우도 있으며, 이 경우에도 기본이수과목으로는 인정함. (**‘자선’으로 이수한 기본이수과목 학점은 졸업사정 및 교원자격검정시 제1전공/이중전공 학점으로 불인정**)

※ ( )로 표기한 과목은 교과과정 개편에 의한 동일과목임을 표기한 것임.

### 3) 교직필수 교과목 현황

영역	교직필수 교과목	학점	비고
교과교육	① ~ 교과교육론(1학기 개설) ② ~ 교재연구및지도법(2학기 개설)	4~6	※ 복수 교원자격을 취득하려는 경우, 해당 전공별로 각각 이수하여야 함. ※ 타전공 과목 이수시, 교직과목으로 인정하지 않음.
교육실습	① 교육실습(1학기 개설)	2	※ 교직과정 이수자만 교육실습을 할 수 있음. ※ 교육실습은 1학기에만 개설되므로, 교직 교과 이수 시 유의하기 바람.
교직이론	① 인간과교육(교육학개론) ② 교육철학및교육사 ③ 교육심리 ④ 교육과정및평가 ⑤ 교육방법및교육공학 ⑥ 교육행정및학교경영 ⑦ 교육사회학 ⑧ 생활지도와상담	14	※ 교직과정 이수자는 ①~⑧ 중 7과목(14학점)을 반드시 이수하여야 함.
총 계		20~22	

※ '교육과정및평가' 과목은 '교육과정' 또는 '교육평가' 중 1과목만 이수하여도 인정됨.

※ 교직과목으로 20학점을 이수했다 하더라도, 교직 영역별(교과교육, 교직이론, 교육실습) 학점을 이수하지 못하면 교원자격증 발급은 불가함.

## VI. 기타 안내

### 1. 수업시간

교시 구분	1	2	3	4	5	6	7	8	9	10
글로벌 캠퍼스	09:30 ~ 10:20	10:30 ~ 11:20	11:30 ~ 12:20	12:30 ~ 13:20	13:30 ~ 14:20	14:30 ~ 15:20	15:30 ~ 16:20	16:30 ~ 17:20	17:30 ~ 18:20	18:30 ~ 19:20

### 2. 강의실 번호

건물번호	건물명	예 시	
0	본관(백년관)	예) 강의실 1507호  1 + 5 + 07 건물 층 호실	예) 강의실 6B01호  학생회관 + B(지하) + 01 건물 층 호실
1	어문학관		
2	교양관		
3	자연과학관		
4	인문경상관		
5	공학관		
6	학생회관		



### 3. 학년별 수료기준

학년	취득학점			등록횟수	평점 (F포함)
	134학점 이수자	140학점 이수자	150학점 이수자		
1학년	34학점 이상	34학점 이상	34학점 이상	2회 이상	2.0 이상
2학년	70학점 이상	70학점 이상	70학점 이상	4회 이상	
3학년	106학점 이상	108학점 이상	112학점 이상	6회 이상	
4학년	134학점 이상	140학점 이상	150학점 이상	8회 이상	

### 4. 학사경고 및 학업성적불량 제적

- 가. 정규학기 성적 평점평균 1.75 미만인 경우, 해당 학기 ‘학사경고’ 처분 및 가정통신문 발송 (8학기 초과자는 학사경고를 부여하지 않음.)
- 나. 학사경고 4회 누적시 ‘학업성적불량 제적’ 처리되므로, 성적관리에 유의 바람.  
 ※ 2014학년도 이전 2.0 미만 학사경고 횟수는 모두 유효함.
- 다. ‘학업성적불량 제적’ 후 1년간은 재입학 신청이 제한됨.
- 라. 재입학 후 추가 ‘학사경고’ 처분 시, 영구 제적되므로 유의할 것.

### 5. 제9학기 이상 학생의 등록금 납부

- 가. 등록금액 산정 : 제9학기 이상 재학생의 등록금액은 수강학점수에 따라 산정됨.

수강학점	등록금액	비고
1 ~ 3학점	1/6	※ ‘등록금액’은 정규학기 등록금전액 대비 금액임. ※ 등록금 납부 이후 수강내역이 변경되더라도 등록금은 환불되지 않음.
4 ~ 6학점	1/3	
7 ~ 9학점	1/2	
10학점 이상	전액	

- 나. 납부방법 : 학기초 수강신청변경기간(수강신청 최종 확정) 후 추가등록기간에 등록금 감면 처리된 등록금 고지서를 출력하여 수납은행에 납부함. 자세한 사항은 학교 홈페이지 (<http://www.hufs.ac.kr>) 공지사항 “학부 재학생 등록안내 및 추가등록안내”시 내용 참조.

※ 문의처 : 원스톱서비스센터(Tel: 031-330-4634), 총괄지원팀(경리)(Tel: 031-330-4043~4)



## 6. 온라인 수강신청 방법 안내

① 인터넷을 이용하여 학교 홈페이지에서 <수강신청 바로가기>를 선택합니다.

인터넷주소 : <http://www.hufs.ac.kr>

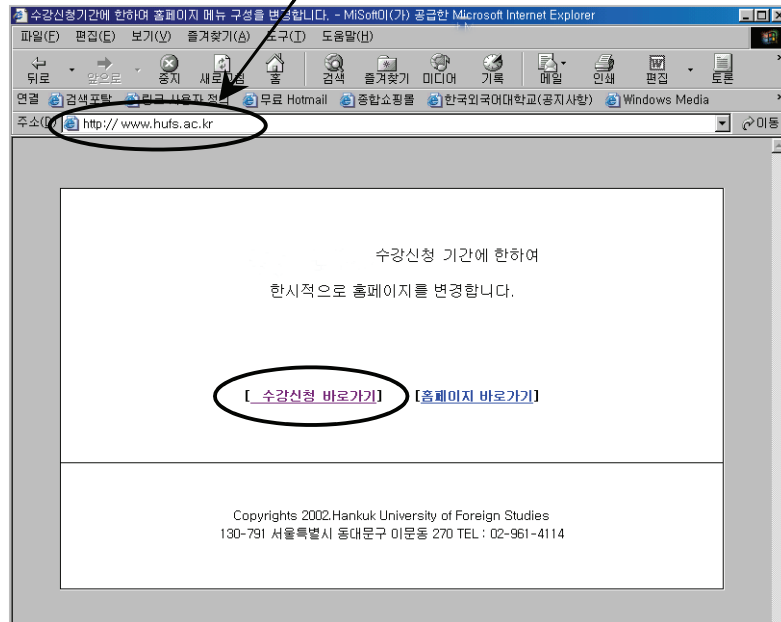

② 로그인 화면에서 아이디 및 비밀번호를 입력합니다.

학부생 로그인

**:: 로그인**

아이디

비밀번호

로그인

◎ 로그인하시면 선택하신 서비스를 이용하실 수 있습니다.

서비스를 이용하신 후 개인 정보 보호를 위해 로그아웃 [Log-out]을 선택 하시거나 브라우저를 닫아 접속 종료를 해 주십시오.  
실습실 또는 PC방 등 여러명이 사용하는 PC에서 특히 주의하여 주시기 바랍니다.

◎ ID  
재학생 : 학번  
※ 2000년 이전 학번: 19+학번

◎ 비밀번호 문의처  
학 생 : 학생서비스센터

◎ 제2전공(부전공)의 이수를 시작하는 학생(2학년등)은 수강신청 전에 먼저 해당 제2전공(부전공)을 등록하시기 바랍니다.

◎ 제2전공(부전공) 등록 방법 :  
종합정보PLAZA -> 학부 -> 로그인 -> 수업정보 -> 전공 및 부전공신청  
-> 제2전공신청, 부전공 신청

③ 수강신청 초기화면이 나타납니다.

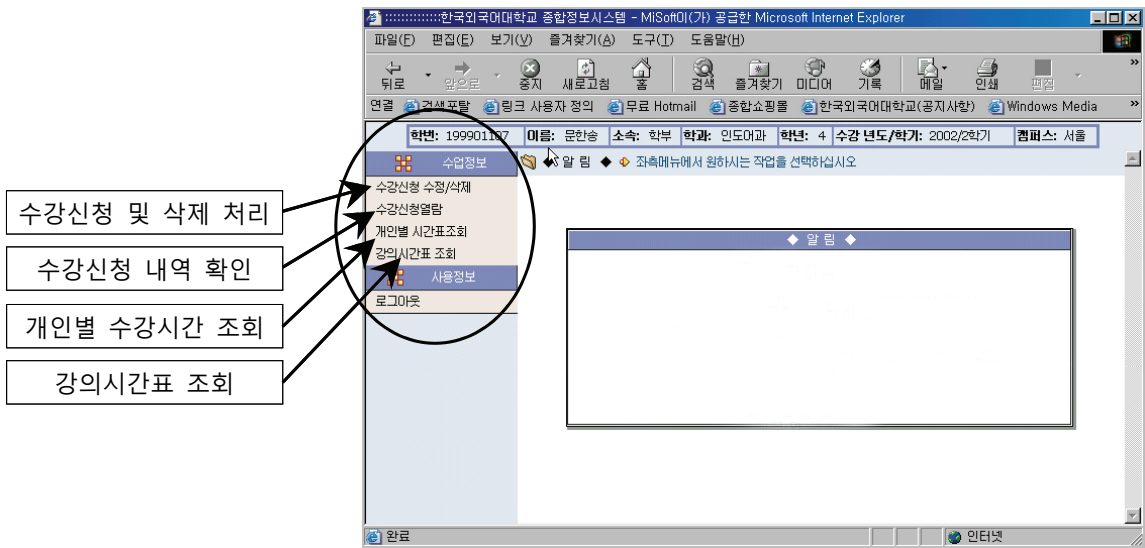

④ 개설영역 및 학년 등을 선택하여 교과목을 조회합니다.

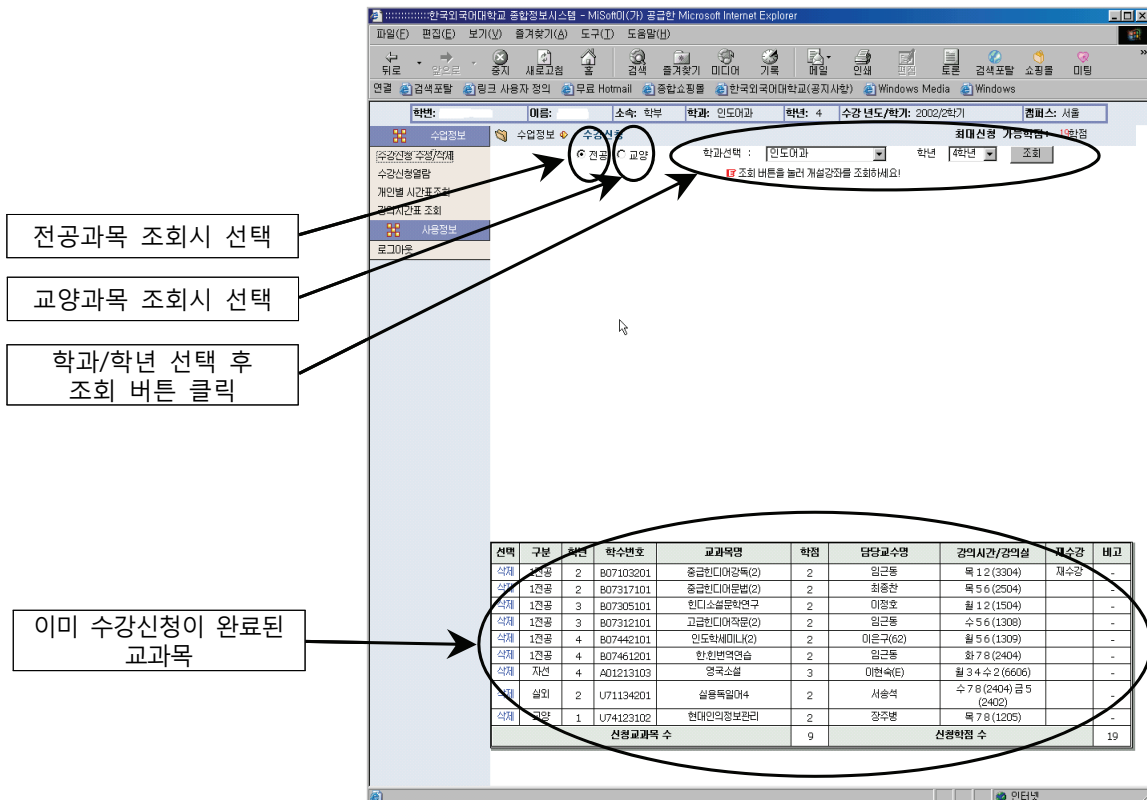

- ⑤ 영역별로 개설된 교과목을 확인하고, 수강할 교과목의 좌측 '신청'을 클릭하여 수강신청 합니다. 수강신청 교과목이 재수강 교과목이면 먼저 '재수강' 체크를 하여야 합니다.

선택	구분	학년	학수번호	교과목명	학점	담당교수명	강의시간/강의실	재수강	비고
신학	신학	2	B0744210	인도학세미나(2)	2	이문규(62)	월 5 6 (1309)	<input type="checkbox"/>	-
신학	신학	2	B07317101	종교학(2)	2	최종찬	월 5 6 (2504)	<input type="checkbox"/>	-
신학	신학	3	B07305101	한대소설문학연구	2	이장호	월 1 2 (1504)	<input type="checkbox"/>	-
신학	신학	3	B07312101	고급한대역원(2)	2	임근홍	수 5 6 (1308)	<input type="checkbox"/>	-
신학	신학	4	B07442101	인도학세미나(2)	2	이문규(62)	월 5 6 (1309)	<input type="checkbox"/>	-
신학	신학	4	B07461201	한한번역연습	2	임근홍	월 7 8 (2404)	<input type="checkbox"/>	-
신학	자연	4	A01213103	영국소설	3	이현숙(E)	월 3 4 수 2 (6606)	<input type="checkbox"/>	-
신학	실외	2	U71134201	실용독일어4	2	서승석	수 7 8 (2404) 금 5 (2402)	<input type="checkbox"/>	-
신학	교양	1	U74123102	현대인의정보관리	2	장주병	목 7 8 (1205)	<input type="checkbox"/>	-
신청교과목 수								9	19

- ▶ 별도 화면에서 개인별 수강신청내역을 조회할 수 있습니다.

구분	학년	학수번호	교과목명	학점	담당교수명	강의시간/강의실	재수강	비고	
1년공	2	B07103201	종교학(2)	2	임근홍	목 1 2 (3304)	재수강	-	
1년공	2	B07317101	종교학(2)	2	최종찬	목 5 6 (2504)	-	-	
1년공	3	B07305101	한대소설문학연구	2	이장호	월 1 2 (1504)	-	-	
1년공	3	B07312101	고급한대역원(2)	2	임근홍	수 5 6 (1308)	-	-	
1년공	4	B07442101	인도학세미나(2)	2	이문규(62)	월 5 6 (1309)	-	-	
1년공	4	B07461201	한한번역연습	2	임근홍	월 7 8 (2404)	-	-	
자연	4	A01213103	영국소설	3	이현숙(E)	월 3 4 수 2 (6606)	-	-	
실외	2	U71134201	실용독일어4	2	서승석	수 7 8 (2404) 금 5 (2402)	-	-	
교양	1	U74123102	현대인의정보관리	2	장주병	목 7 8 (1205)	-	-	
신청교과목 수								9	19

- ▶ 강의시간표 조회 화면에서, 교과목별 강의계획서를 확인할 수 있습니다.

교과목을 선택하여 강의계획서 세부내용 조회

No	구분	학년	학수번호	강의 과목명	학점	시간	담당교수	강의시간 / 강의실	선형 / 과목인원
1	전공	4	A01296101	미국영어	2	목 5 (2408)	Plumbe Marilyn Kay	목 5 (2408)	53/75
2	전공	4	A01476201	영 미산문	2	목 5 (3509)	배민영	목 5 (3509)	63/70
3	전공	4	A01476201	영미산문	2	목 5 (1508)	Gordon Alec	목 5 (1508)	41/50
4	전공	4	A01480101	영미문학연구	2	목 5 (1502)	윤혜은	목 5 (1502)	62/80
5	전공	4	A01482101	영 미문학이상	2	목 5 (1401)	김미자	목 5 (1401)	89/70
6	전공	4	A01510101	한-영문장비역	2	목 3 (1507)	정호정	목 3 (1507)	42/50
7	전공	4	E01451101	영어학특강	2	목 7 (2408)	Plumbe Marilyn Kay	목 7 (2408)	23/65
8	전공	4	E01455101	영문학특강	2	목 3 (1406)	박우수	목 3 (1406)	29/65
9	계리(부)	4	A01213101	영국소설	3	금 2 (6002) 금 3 (4605)	김정숙(국)	금 2 (6002) 금 3 (4605)	31/40
10	계리(부)	4	A01213102	영국소설	3	화 6 7 8 (1607)	허정자	화 6 7 8 (1607)	37/50
11	계리(부)	4	A01213103	영국소설	3	수 3 4 수 2 (6605)	이현숙(국)	수 3 4 수 2 (6605)	39/50
12	계리(부)	4	A01309201	영어문장연습	3	수 5 6 금 6 (3407)	김영국	수 5 6 금 6 (3407)	48/50
13	계리(부)	4	A01309202	영어문장연습	3	수 4 (6001) 수 3 (4606)	예선희	수 4 (6001) 수 3 (4606)	39/40
14	계리(부)	4	A01309203	영어문장연습	3	수 3 4 수 1 (6002)	정민석(국)	수 3 4 수 1 (6002)	23/40
15	계리(부)	4	A01309204	영어문장연습	3	금 1 2 3 (6001)	노영주	금 1 2 3 (6001)	59/80
16	계리(부)	4	A01309205	영어문장연습	3	수 1 2 3 (1408)	이영진	수 1 2 3 (1408)	43/80
17	계리(부)	4	A01325301	영국문학	3	수 6 7 8 (3303)	이영희(국)	수 6 7 8 (3303)	32/80
18	계리(부)	4	A01372401	영미사(2)	3	수 2 3 4 (6002)	이동우	수 2 3 4 (6002)	69/70

- ▶ 강의계획서 열람을 통해 수강 교과목 정보 및 수업계획, 평가방법 등을 확인할 수 있으며, 강의계획서는 수강과목 선택 및 수업준비 등에 많은 도움을 줍니다.

**강의 계획서(Syllabus)**

2002년도2학기

교과목명	영어토론	학수번호	A01476201
학점/강의/실습	2 / 2 / 0	담당 교수	Gordon Alec
요일/교시/강의실	월 7 8 (1508)	Tel	02-899-7611

면담가능시간

교과목개요  
AIMS 1.To introduce students to the skills of debating 2.To introduce students to relevant ideas and approaches from communication studies, rhetoric, informal logic, critical reasoning, the social science study of social problems and political and moral philosophy (including the concept of essentially contested concepts) 3.To offer students the opportunity to critically debate topics of interest chosen by themselves 4.To offer students the opportunity to reflect on and reason about their own opinions and arguments and those of fellow students individually and in groups 5.To offer advice about public speaking - with special reference to pronunciation 6.To invite students to participate in course development.

STUDY MATERIALS 1.Books/articles 1.James M. Hendin, Social Problems (Upper Saddle River, New Jersey: Prentice Hall, 4th ed, 1990) 2.Barbara Mintz, The Pyramid Principle: Logic in Writing, Thinking and Problem Solving (Morton International, 1998) 3.Joan Mullanford, Handbook of Persuasive Tactics: A Practical Language Guide (London and New York: Routledge, 1994) 4.Ann Thomson, Critical Reasoning A Practical Introduction (London and New York: Routledge, 1996) 5.Nigel Warburton, Thinking from A to Z (London and New York: Routledge, 1996) 6.Anthony Weston, A Rulebook for Arguments (Indianapolis, Indiana: Hackett, Pub. Co., 1992) 7.Articles on the concept of essentially contested concepts 2.Newspaper and magazines 3.TV and radio 4.videos 5.Internet.

수업  
REQUIREMENTS 1.To participate in at least one in-class debate (the number of debates each student will participate in depends on the size of the class) 2.To keep a journal throughout the course (guidance will be given) 3.To take an end-of-course written examination

운영방법	방식	강의	토론	세미나	실습	시청각	유인물	견학	기타
		0%	0%	0%	0%	0%	0%	0%	0%
평가	기재	0%	0%	0%	0%	0%	0%	0%	0%
		0%	0%	0%	0%	0%	0%	0%	0%

ASSESSMENT 1.One overall grade will be assigned for the successful completion of all

▶ 개인별 강의시간표는 요일·시간별로 한 눈에 볼 수 있는 화면을 제공합니다.

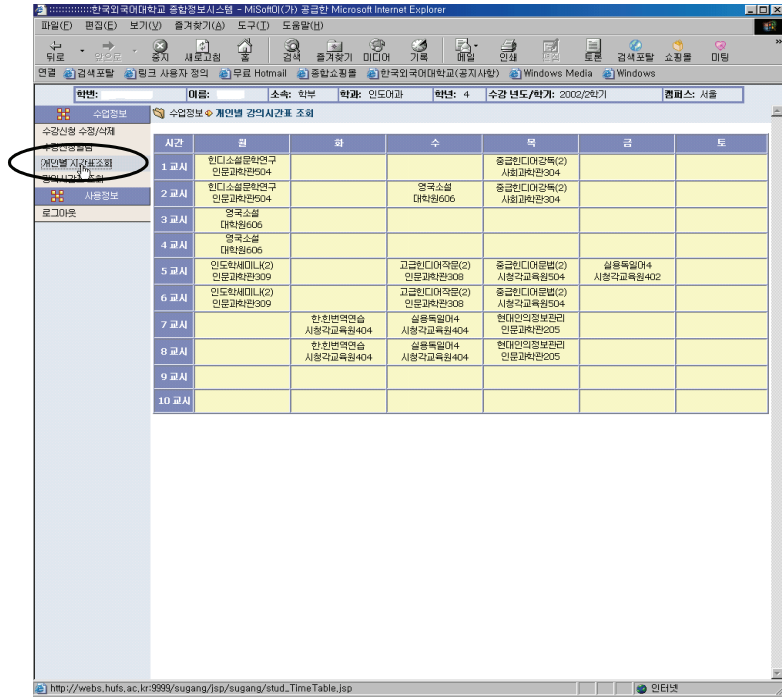

▶ 수강신청을 마쳤으면, 로그아웃을 클릭하여 수강신청 프로그램을 종료합니다.

※ 모든 화면은 인쇄기능을 이용, 프린트 출력하여 이용할 수 있습니다.

※ 앞에서 설명한 수강신청방법과는 별도로, 수강신청 장바구니 프로그램을 이용하여 좀더 편리하게 수강신청을 할 수 있습니다.

## 7. 장바구니를 활용한 수강신청

### ▶ 장바구니 담기 화면

- 학교 홈페이지 HOT Link에서 <수강신청 장바구니 바로가기>로 로그인 합니다.
- 영역별 교과목 조회 후 수강희망과목을 선택하여 장바구니에 담습니다.

장바구니 담기

장바구니 목록에서 삭제

선택	구분	학수번호	교과목명	학년	학점	담당교수	강의시간/강의실	제한/신청인원	재수강	비고
선택	전공	A01401501	시사영어	2	2	김현주	수 5 6 (2512)	19/0	<input type="checkbox"/>	영어우수자반
선택	전공	A01401502	시사영어	2	2	도혜자	화 5 6 (2513)	19/0	<input type="checkbox"/>	
선택	전공	A01401503	시사영어	2	2	김찬영	화 1 2 (1312)	19/0	<input type="checkbox"/>	
선택	전공	A01401504	시사영어	2	2	김찬영	화 3 4 (1312)	19/0	<input type="checkbox"/>	
선택	전공	A01401505	시사영어	2	2	윤혜걸	수 3 4 (2514)	19/0	<input type="checkbox"/>	
선택	전공	A01401506	시사영어	2	2	윤혜걸	목 5 6 (2514)	19/0	<input type="checkbox"/>	
선택	전공	A01401507	시사영어	2	2	김귀원	수 5 6 (2514)	19/0	<input type="checkbox"/>	
선택	전공	A01401508	시사영어	2	2	배성아	화 1 2 (4411)	19/0	<input type="checkbox"/>	
선택	전공	A01401509	시사영어	2	2	김유미	목 5 6 (2407)	19/0	<input type="checkbox"/>	
선택	전공	A01401510	시사영어	2	2	이선희	수 5 6 (1312)	19/0	<input type="checkbox"/>	
선택	전공	A01401511	시사영어	2	2	정용권	목 4 5 (2414)	19/0	<input type="checkbox"/>	
선택	전공	A01428401	비즈니스영어	2	2	이경화	목 5 6 (1301)	19/0	<input type="checkbox"/>	영어우수자반
선택	전공	A01428402	비즈니스영어	2	2	임경화	화 3 4 (2406)	19/0	<input type="checkbox"/>	
선택	전공	A01428403	비즈니스영어	2	2	이나경	수 3 4 (2517)	19/0	<input type="checkbox"/>	
선택	전공	A01428404	비즈니스영어	2	2	안규동	화 1 2 (1206)	19/0	<input type="checkbox"/>	
선택	전공	A01428405	비즈니스영어	2	2	안규동	화 3 4 (1206)	19/0	<input type="checkbox"/>	
신청교과목 수				1		신청학점 수		2		

<장바구니 담기>는 수강신청이 완료된 것이 아니라 단지 수강희망과목을 지정한 것에 불과하므로, 반드시 수강신청기간에 <수강신청 바로가기>로 로그인 하여, 장바구니에 담긴 과목을 선택함으로써 수강신청을 완료해야 합니다.

### ▶ 수강신청 화면

- 수강신청기간에 <수강신청 바로가기>로 로그인 합니다.
- <장바구니>를 선택하면, 장바구니에 담긴 수강희망과목이 조회됩니다.
- 교과목의 좌측 <신청>을 클릭하면 해당 과목이 수강신청 됩니다.
- 수강신청이 완료된 교과목은 하단 수강신청내역에서 확인할 수 있음.

장바구니 조회

해당 과목을 클릭하여 수강신청

선택	구분	학수번호	교과목명	학년	학점	담당교수	강의시간/강의실	제한/신청인원	재수강	비고
선택	전공	O11407101	중앙아시아인사학연구	4	2	방원권	수 1 2 (1502)	없음/0	<input type="checkbox"/>	
선택	전공	O11413101	중앙아시아지역경제	4	2	김성철	수 3 4 (1502)	없음/0	<input type="checkbox"/>	
선택	전공	O11418101	비즈니스사자어/우즈베크어	4	2	Aziza Begmatova	수 7 8 (1502)	없음/0	<input type="checkbox"/>	
선택	전공	O11421101	고급우즈베크어회화(1)	4	2	Aziza Begmatova	금 3 4 (1502)	없음/0	<input type="checkbox"/>	
신청교과목 수				1		신청학점 수		3		

수강신청내역 조회

장바구니 목록의 수강인원 일괄 조회

# 수강유의교과목

(아래 주소 클릭시 엑셀파일 열거나 다운)

<http://builder.hufs.ac.kr/user/haksa/manual/2018-1-manual.xls>



**한국외국어대학교**  
HANKUK UNIVERSITY OF FOREIGN STUDIES