발행인 박 술 음
편집인 이 강 렬
주 간 서 일 교
발행소 한국외국어대학
외 대 신 문 사
우편번호 131
TEL ☎7128(직통)
서울특별시동대문구이문동270-1

외대학보

(1958. 3. 27. 제 3종 우편물 인가)
(등록 번호 제라253호)

제227호
<격주간>
1976년
11월 1일 발행

THE OE DAE HAGBO PUBLISHED BY HANKUK UNIVERSITY OF FOREIGN STUDIES

어학실력과시, 취직률 높아

특수외국어는 취업후 활용성커 추천의 경우 거의 면접만으로 대부분 무역업계로 풍성한 진출

○…내년 졸업을 앞두고 학생처의 취직창구는 신규사원을 뽑기위한 각 기…○
○…업체의 추천의뢰가 잇따르고 있는 가운데 내년도 졸업예정자들의 취업…○
○…경향이차차 그 윤곽을 드러내고 있다. 이에따르면 무역계통의 업체가…○
○…취업희망자들의 인기를 독점하고 있으며, 추천의뢰 업체 (10일일현재 70…○
○…여건) 도 대부분이 무역계통이어서 무역업체로의 취업이 두드러진 경향…○
○…으로 나타나고 있다. …○

77년도 졸업 예정자 취직경향

근데에 접기 시작한 호경기로 작기업의 신규채용이 활발해 금년도 취업희망자 400여명 가운데 3분의1가량이 이미 취업이 거의 확정된 것으로 알려졌다.

추천의뢰를 한 70여개 업체중 50여개 업체가 면접을 통해 신규채용을 하고 있으며 나머지 업체도 내부분 영어회화시험등의 간단한 시험만을 치르고 있다.이러한 추세로 말미암아 취직에 있어서 학교성적—학점—의 영향력이 상당히 줄어들고 있다고 할수 있다.

대기업체로 몰려

근년에 들어 대기업보다는, 자신의 능력을 최대한으로 발휘해 보겠다는 생각으로 중소기업에 취직을 희망하는 이들이 많이 늘고있지만 아직까지 대기업으로 몰리는 경향이 현저하다. 이런경우 자신의 개성을 무시한채 「남의 이목」만을 의식해서 대기업으로 가는 경우가 많아 상대적으로 대기업에서의 이직율이 상당히 높다고 학생처의 취업관계 담당자는 말하고 있다.

여러 곳에 응시

올해에는 정부의 방침으로 취직시험이 예년에 비해 늦게 시작됨으로써 졸업을 앞둔 학생들이 초조한 마음에서 여러 곳에 응시하는 경향이 더욱 심해 심지어는 5개 회사에 합격한 학생도 있다고 한다. 이러한 중복합격은 의외로 심각한 난제를 가져와 동료들의 취업을 막을 뿐만 아니라 합격을 하고 나가지 않는 회사에게는 좋지 못한 불신인상을 주게되어 그 다음해부터는 추천의뢰를 안해오게될 염려도 없지 않다는 이야기다. 실제로 작년까지 내년 추천의뢰를 보내오던 L그룹은 이러한 이유로 올해에는 추천의뢰를 보내오지 않고 있다는것이다.

영어와 부전공으로 취직하는 경향 커

특수외국어를 활용하여 취직하는 예는 다소 주춤한 감이 있어 영어와 부전공으로 취직을 하는 학생이 매부분인데, 추천의뢰도 거의학과의 구별이 없이 이루어지고 있다. 그러나 기업체들이 외국어 실력을 갖춘 이들을 많이 요구하는 경향을 보이고 있어서 앞으로 졸업학수인 이들 졸업생의 어학실력을 보다 향상시켜 나가야 할 것이다.

기업정보에 밝아야

겉보기에는 일부회사이나심지어는, 대부수준이 인쇄한기업들도 상당히 많다.

3명의 추천의뢰를 해온D통상의 경우 기업조사종목등에의한 자료상으로는 일부회사이나 입사전과 가족중심의 중견기인 회사로 대우가 수준이 하인것이 밝혀져 3명이 모두 입사한달만에이직을했다.

D통상에는, 의대 졸업 졸업생이 1명 근무하고 있어서 사전에 제보가 있었다면 이런 결과는 방출수 있었을 것으로 졸업생들과 취업담당자간의 좋밥한 기업정보·교류를 더욱 강화할 것이라고 믿는다.

이윤더 현재 학생처와 각 학과로 이림화되어 있는 취업상구를 일원화하여 장학하고도 신속 적절한 취업지도를 수행해 나갈 것이라고 믿는다.

현편 대기업체의 신규채용은 현재 마무리 단계로 지금은 중소기업의 추천의뢰가 밀려드고 있으며 국영기업체 및 일부 은행의 경우에는12월이후에 신규채용이 있을에 정이라 하는데 예년의 경우보다 약 한달 늦은 1월경에 취업이 마무리 될것으로 한취업담당자는전망하고있다.

초봉 9~12만원선

대부분의 취업희망자들이금어보다는 장래성등을 고려하는 건실한 안목으로 취업을 하고 있거만 금어는 취업에 있어서 가장 중요한 조건의 하나를 차지한다. 역시 대기업들의 급여수준이 높고 보험사등이 근데에 들어 갈세를 보이고 있는데 중견에 비해 인기가 떨어지고 있는 은행의 경우도 대기업과 비슷한 수준을 보이고 있다.

기업정보에 밝아야

겉보기에는 일부회사이나심지어는, 대부수준이 인쇄한기업들도 상당히 많다.

제4회 중동문제 세미나

주제:「한국과 아라비아의 관계」

본대학부설 중동문제연구소(소장·유정렬 교수) 에서는 지난 10월27일 오후 2시 제3교사 203호실에서 제4회 세미나를 개최했다.

김용선 아랍어과장의 사회로 진행된 이날의 세미나에서는 이화여자대학교의 최상수교수가 「한국과 아라비아의 역사적 협연적관계」라는 주제로 11세기부터 시작된 아라비아 상인의 고려국내방으로 기인한 아라비아와의 교역역사와 13세기의 고려와 원왕조의 혼인정책에 따라 갖았던 아라비아인의 고려귀화 가음에 미수 장씨의 세보를 중심으로 한국과 아라비아와의 협연적 전개와 계속적인 아라비아와의 교역의 중요성을 강조하는 요지의 발표를 했다.

영어수필대회

장원에이병기(D·3)군

지난 9월30일 개최된 제1회 영어수필경연대회의 입상자가 발표되었다.

88명이 참가하여 겨룬 이번대회의 장원은 이병기(D·3) 군, 2위에는 병경희(I·3) 양, 3위는 임동학(M·1)군과 함효랑(E·3) 군이 각각 차지했으며 장려상은 김현덕(R·3) 군등 5명에게 돌아갔다.

한편 이 대회의 장원에는 10만원, 2위에는 7만원, 3위에는 5만원, 장려상엔 각각 2만원씩의 상금이 수여되었다.

입선작품은 본대학 영자신문<다 아거스>에 발표될 예정이다.

병영 집체훈련 실시

11월10일~19일, 문무대에서

대학생의 전력화표 국가방위력을 증대하고 전시 동원체제확립과 지도적 인적도야 및 심신단련을 기하려는 목적으로 금년부터 1학년 고련 피교육학생들을 대상으로 실시되는 병영집체훈련에 본대학의 해당학생 전원이 11월10일부터 19일까지 문무대에 입영하여 소정의 훈련을 받게 되었다.

병영집체훈련중에 준수해야할 제규정사항에 따르면 장발자, 콘자, 휴대품 미소지자 미리입영자등에게는 입소를 불허케 되며 불참자에게는 내년에 재입영할수 있는 기회를 부여하게 되어 있다.

피교육학생들의 복장, 준비물, 무방동 전체점검을 대학자체에서 6일 실시하는데, 불참자한 학생은 8일 재점검을 받아야 하며 11월9일 최종점검을 거쳐야 한다.

한편 박도효국단은 위문단은 위문단을 편성, 11월15일 훈련받는 학생들을 방문하여 병영생활의 노고를 위로하고 아울러 사기를 높이 북돋아 줄 계획을 세우고 있다.

통일 안보 연수교육 본대학 50명참가

박도효국단 부서간부등 본대학생 50명은 지난 10월12, 13양일간 국토통일원 통일연수소에서 통일 안보 연수교육을 받았다.

국토통일원이 주최한 이번 교육에서 입소자들은 강연회 영화관람 토론회등을 통해통일의 절박해진 중요성과 민족적인 사명감을 재인식했으며 마지막 날에는 유상근학토통일원장관과 통일문제 전반에 관한 대화를 가져 거반없는 의견을 교환했다.

이슬람교를 주제로 특별강연회개최

아랍어과에서는 10월21일오전11시 제2교사 212호실에서 「아랍문화에 끼친 이슬람교의영향」이란 주제의 특별강연회를 개최했다.

12주년기념행사

「외대 산악반」

「외대 산악반」은 지난 10월 23일 창설 12주년을 맞아 이강렬 학생처장, 안영호 산악반지도교수, 허세욱외국어학부장을 비롯한 전학교사및 제학생, 졸업생 50여명이 참가한 가운데 서울근교 수락산 밤나무골에서 기념 등반대회를 가졌다.

이 기념등반대회는 23일밤의 전야제등 1박2일의 일정으로 진행되었다.

가을 학술 발표회 개최

한국영어영문학, 불어불문학회

한국 영어영문학회 1976년도 가을 학술 발표회가 10월23일 오후 1시 제1교사 101호실에서 열렸다.

이날 발표회에서는 박병서부교수 (영어과) 의 「문화적차이에 기인한 의사소통 양식의 차이—한국과 미국의 경우를 중심으로」 김종운 (서울대) 교수의 「술·빌로우의 메타픽션 구조에 대하여」 등 3명의 주제 발표가 있었다.

한편 이날 제2교사 301호실에서는 오후 2시부터 한국불어불문학회의 1976년도 「상구발표회」가 열려 김치수 (부산대) 교수의 「미셸 비토르의 작품구조에 대하여」 등 3명의 주제 발표가 있었다.

범정상경 학술토론 대회 개최예정

학풍조성과 올바른 가치관 정립 위해

2학기도 거의 종반으로 접어드는 가을에 서포은 박종조성과 대학인의 올바른 가치관을 정립시키기 위한 각종 학술토론대회가 전외대인의 관심을 끌고 있다.

상경학부에서는 11월 9일오후 2시본대학 강당에서 제7회 상경학술토론대회를 개최한다.

참의력있는 학문의 연구자세확립과 당면한 한국경제의 폭넓은 연구, 한국경제의 발전방향을 모색해 본다는 취지에서 열리게 될 이번 학술토론대회에서는 「우리나라 수출증대방안」 「우리나라의 조세개혁」 등 다수의 논제를 가지고 학생들의 주제발표와 질의응 답의 토론을 벌이게 된다.

또한 법정학부에서는 오는 11월11일 오후 2시 제3교사 206호실에서 사회과학 분야에 대한 대학생의 올바른 연구자세 확립과 민주시민으로서의 자질을 함양시키고 학풍조성에 기여할 목적으로 제4회 법정학술토론대회를 개최한다.

법정학부 3개학과에서 선택한 「한반도 주변정세 고찰과 대응방향모색」 「우리나라 헌법 상속제도의 특징」 등 5개의 주제로 토론을 벌이게 되는데 우수논문발표자와 결과자에게는 상장및 부상이 수여된다.

신문사, 호국단 친선체육대회가져

박도효국단 부서간부와 본사 더아거스등 외대신문사 기자 단간의 친선체육대회가 10월23일 오전11시 호국단부서간부 신문사기자및 이상혁 학생처장, 성일근본사주간 김세영학생처장등 관계자 다수가 참석한 가운데 본대학 운동장에서 열렸다.

◇서강대초청 친선체육대회에서 선수대표가 선서를 하고 있다

서강대학교 초청—친선체육대회개최

박도효국단 주최 서강대학교초청 친선체육대회가 10월27일 오후2시 본대학운동장에서 양교의 학생및 교직원 다수가 참가한 가운데 열렸다.

대회적인 운동부기념 상 대학이 순수한 아마추어스포츠의 교류를 통해 우의를돈독히 하고 애교심을 함양하며 건전한 대학생활의 기풍을 뚜는데 목적을 두고 있는 친선체육대회는 금년에 본대학이 주관하여 축구, 야구의 2종목에 걸쳐 경기를 벌였다.

경기에 앞서 박술음학장은 개회사를 통해 「이번 대회가 어려모로 비슷한 성격을 띠고 성공발전하는 양대학의친선과 유대를 돈독히하는 계기가 되기를 바란다.」고 말하고 스포츠정신에 입각하여 선전해 줄것을 당부하였으며서강대학교 최상업부총장은 축사에서 「양대학은 앞으로 체육경기의 교류만이 아니라 이를 계기로 학술적인 교류에까지 발전하기를바란다.」고 말하였다.

이어 거행된 경기에서 본대학은 야구에서 6:5로서 장내방송 열띠게고 축구에서는 1:0으로 패했으나 팔은 연습기간에도불구하고 본대학 야구팀은 선전하여 응원단을 열광시켰다.

3회초 서강대팀에 연중 2안타와 실책등으로 2점을선제당했으나 3회말 2안타로 1점을 만회했다. 그러나 4회초 다시 1점을 허용, 전세는 굳어지는가 했으나 5회말공격에서 본대학팀의 집중포화가 퍼져 4번타자 전영동 (C·2) 군의 좌중간을 뚫는 통쾌한 2루타등 3안타와 서강대팀의 실책등을 틈어 내기 5점을 올림으로써 7회초 추격전에서 2점만회에 그친 서강대팀을 6:5로 제압했다.

축구경기에서는 시종 열띤 공방전을 전개한 끝에 부산 22분경 서강대팀이 결승점을 올려 1:0으로 승리했는데 본대학 홍은태교수는 「이번대회를 계기로 앞으로 매년 양교가 번갈아가며 친선체육대회를 주최하고 경기종목을 구도도 점차 확대해 나갔으면」이라고 말하고 본대학은 대외적인 운동부를 창설할 구체적인 계획은 없지만 계속하여 순수아마추어팀을 적극적으로 육성해 나갈 것이라고 말했다.

범서계적「전람회」

○…요사이 학내에는 이색적인 미술상(?)붐이 일고 있는데, 다름아닌 48폭의 풍양화와 52폭 서양화의 범서계적인「미술전람회」 심심찮게 금련이 오가며 적당한 장소를 찾다가 심지어는 책상으로 졸업문을 막은 강의실에서도 열을 올리고 있는 것을 보면 「오락도 하나의 집념을 예술」이라는 어느 이토신세의 말씀에 바로는 것도 분명 아닐테고, 무슨 짓들이오.

그럼다면 혹제목 실제한 「일가(King card) 획득작전」에 대한 아못한 방수가 금기아는 카드에서라도 성공해 보겠다는 애절한 필구로 범한 것인가?

○…앞거, 음지는 언제나 있게 마련이오, 선과 악도 상대성에서 성립되는 개념상의 문제였다. 효민물을 생각하니가 밝음물이 있게 마련인데, 밝고때 적한 분위기의 장방도 먹구름의 그늘을 깔어서 하는 말.

엄숙하고 조용한시험분위기에 그늘의부정행위 먹구름을어떻게 해야 싱어낼고? 음바다물을 흐려놓는 미꾸라지의 생태는 갯바닥을 오비오비 파고드는 배임성(背目性)때문이라. 성명한 하늘을 우러러가며 사시오.

○…수위실옆 공중전화가 외대인들의 긴급한 용무에 도움을 준다는 것은 만인이 주지하는 바.

그런데 이 전화통이 가끔 엉뚱한 짓을 벌려서 곧지, 쉬낙 낡아 만신창이의 모습에 동전을 넣어 신효 떨어져기가 저의 시간이 통화시간보다 긴 경우는 허다하고, 게다가 가끔 엉뚱한 곳을 때어주어 주인을주는 것은 물론당돈을 곧저 삼키고는 묵묵부답.

교외(校外) 공중전화박스 만큼 제것이 하거나 수를 중심하여 관리는 주저 못할 망정 안그때도 번잡의 대생들의 주머니를 털어서야 되겠소.

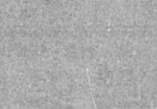

○…한마랑이 불자 1학년 학생들의 중대관심사는 역시 병영집체훈련인바.

이미 훈련을 끝마치고 돌아온 바대학 친구들에게서 어려운 점을 많이 들었고, 여러가지 흥고도 들었지만 가장 많이 입에 오르내리는 관심의 대상은 쥐나 쥐너히도 머리에 대한 화제인듯.

언제 쥐아야 머릿이라도 긴 머리를 휘저을 수 있을가하고 모이기만 하면 공론 (空論) 에 공론을 거듭하지만 마지막에 이르는 결론은 「에라, 밀어있나 짜을수밖에. 」

「에라, 깍을수밖에」

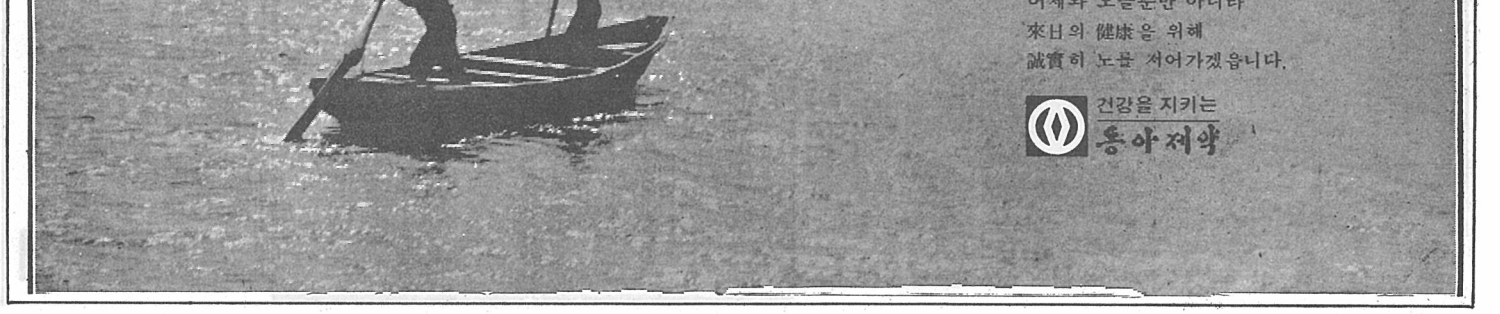

사설

긴장이 풀리지는 않았나

면학열·안보관을 고조하자

시월(十月)은 문화의달이자 독서의 계절이요, 또한 깊은이의 심신을 단련하는 체육의 계절로서 언중 가장 중심한 행사가 벼룩이열려 축제의 절기였다. 각 광학교가 갖가지 행사를 마련해서 남녀청소년들이 두뇌를 기울여 문예창작에 골몰하거나 발랄한 지체를 창공아래 드날리어 마음껏 가을의 맑은 매기를 호흡하였다.

이리하여 심일월로 접어들었으나 아무리 깊은이의 정열이 열화같타기로서니 아마 이만하면 어지간히 열중도 가시고, 청구는 낙엽을 밟고 소슬한 바람을 쏘이면서 새삼 생활의 의미를 사색하는 정적 (靜寂)으로 들어서는 이름이 아닌가싶다. 우리대학으로 말하더라도 학도호국단이 주관하는 축제가 다양하고 구모있게 진행되어 학교·학생할것없이 초롯한 흥취감을 함께 나눈바 있었고, 예년에 설창실력타령 음악회는 학교당국의 지도와 학생들의 자제자숙으로 말미암아 실속있는 쾌소를 일삼아가면서 학업에 즉을 내면 사이가 거의 밀접연것은 국히 다행스러운 일이나, 그러도 몇몇 학생만은 수업을 뒤로 미루고 사서들은 간문나물이를 하고 골아왕다는 말이 들려오나 적요나마 반갑의 여지가있다 할것이다.

포정 한구석에서 단란하게 구기(球技)로 심신의 긴장을 풀고 오손도손 담소하는 자분한 자세는 정초한 풍취요 이것이 복학을 자아내는 학생들의 거조지, 고리를 밟고 흥정거리는 정탁에 넋을 놓는듯에서 어저상아학임자라고 자처할 수 있겠는가. 학교에서의 행사에는 학교의 지도를 받는 학생이라는 전제에서 가능하고 유의한것임을 다시 명심하여 주기 바랍니다.

이번 27일에 개최된 외서전 (外西展)은 앞꼬의 친선유대, 나아가서는 같은 면학의 길을 지향하는 젊은이들끼리의 승부를 초월한 체육기능의 대결이라는 점에서 높이 평가할만한 행사였다고 하여도 좋을것이다.

체육경기란 마침내 힘과 기 (技) 의 대결이라, 힘의 대결이로되 무릎에 순응하고 승부를 초월한 페어플레이를 표방하고 실천하는 것만이 미감으로 흥일 필요의 제전이다. 그것이 결여된 서음이란 무구 (無垢)와 다를 바 없는데, 많은 구설과 칭공만을 남기는 장간의 데티플레이를 중중 보아오던 우리에겐 이번 외서전에서 지성인의 미기 (美技) 를 본듯하여 두고두고 청향한 칭찬이 남는다. 그런한 깔끔한 형사를 주선하는데 중분서주한 홍순재 교수및 학생처의 관계인사와 호국단제단부들의 노고와 아낌없는 후원을 제공한 학교당국의 배려에 감사하면서 해를 거듭할수록 미숙 압차고 부계있는 교류 (交流) 경기가 되어주기를 당부한다.

그러나 이러한 일련의 행사가 끝났다고 해서 행여 마음 한구석에 해탈감이나 긴장의 해이를 자초하여서는 안되겠다. 우리는 내일의 전진과 창조 생산을 위해서 심신에 청향한 바람을 불어넣었을 마름이지 왔으로의 정립은 그야말로 태상과 같다. 전망없 되어도 나하지 못할 우리의 아슬한 전경 (前景) 이 바로 이 면학이라는 대도 (大道) 다. 이제는 정규의 체육과정밖고는 테크레이션정도의 시간 밖에밖에는 형사를 위한 학교의 지도와 학생들의 자제자숙으로 가능케 하여야 할 것이다. 어제의 음호 (龍虎) 젊은 이제조그맣게 어깨를 겨뤄고 체장과 승소리가 가늘게 여울지는 찍상머리에 과정하여 깊은 진리의 문을 두드려야 하겠다. 지성은 면실을 떠난 높은 상아탑에서 길러지는 것이기 때문에 그 반람 사회가 안온한 학문의 터전을 제공한 것인바, 이것을 본명대로 우리고 빛낼의무를 지고 있는 것이다. 이것이 학문의 자유요 지성인이 누린 특권임을 잊지 말자. 대속 우리의 지성인이 향유하는 자유와 특권에는 시대적으로 요청되는 또하나의 의무가 있다. 우리에게는 「학가지상」이라는 시대적인 자각이 반드시 바로저 앞으면, 이 지성의 손실이 거세 한층에 시달릴지 모르는 위험을 동에 입고 있다. 이것이 우리의 현실이다.

11월10일부터 1학년 남학생 전원이 문무대에 입대하여 군사훈련의 현지연마를 하게 되었다. 제2차대전직전 미국 「프린스턴」 대학에 초빙되어 교수직을 맡았던 세계의 석학 「에일·보더니」 는 「히틀러」의 「스페인」 침공계획을 전문하자 교수직을 스스로 사하고 고국으로 돌아가 노구에 총을 잡고 국경을 지켰다고 한다. 이같은 사례가 어찌 이것뿐이랴마는 나라가 없는 곳에서 지성을 찾을 것인가, 이것이 바로 지성으로 말미암은 참된 의식이다. 우리의 주변이야 다시 구구한 설명으로 어려 다할 것인가.

앞으로 집체훈련에 임하는 학생들이여, 사태를 분석 비판하고 거기 대처하는 방안을 고구하는 높리 이상으로 그때들의 노력과 판단이 참된 지성의 진로를 가장스러이 제시하는 불이오 된다. 그러하여 그것을 나라와 초석이라는 원정으로 길이 우리하.

긴장과 근면의 띠를 다시 조이면서 면학열·안보관을 언제나 고조시키자.

脫유엔경향

UN과 한국문제

구속력 없는 UN의 결의 — 비타협적 대립만을 부각

「탈 UN」을 기본정책으로 유연성 모색

최근 북괴 파탄으로 대화접근 가능성 커

성 황 용

1

금년 제31차UN총회가 열릴때까지 한국문제는 거의 매년 의제로 상정되어 왔을에도 불구하고 UN은 한국문제에 대한 아무런 적결책도 마련해 놓지 못하였다. 그렇다면 그 이유는 무엇인가를 살펴 볼 필요가 있을 것이다.

이를 이해하기 위해서는 우선 한국문제의 핵심이 무엇인가를 찾아 내어야 하며, 이를 토대로 UN의 기능상의 한계성, 이해관계국가의 정세, 현단계의 추이 등을 살펴 보아야 한다.

UN은 창설이래 오늘에 이르기까지 한국과 관련된 몇가지 결의를 통과시키고 실천에 옮긴 일이 있다.

그 대표적인 것이 1950년 UN군의 한국파견과 동년 제5차 총회에서의 「평화를 위한 단합」결의 등이다.

그러나 이것은 부분적인 것인데 불과하며, 우리가 한국문제라고 부르는 것은 한국 통일문제가 그 핵심을 이루고 있다. 한국의 UN 가입문제나 유엔군의 철수문제등도 실제에 있어서는 한국 통일문제의 일환으로 다루어지고 있는 문제들이다.

UN이 한국문제에 관련을 갖게된 계기도 미·쏘 양국의 한반도분할 점령에서야기된 분쟁을 조정, 해결하려는 노력에서부터 출발하고있다. 다시 말하면「미쏘공동위원회」가 한반도의통일문제에 적절한 해결을 찾지못하고 교착상태에 빠지자 미국이 1947년 9월17일 한국

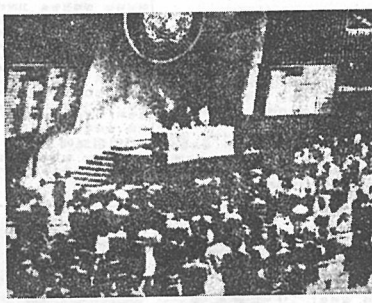

9월21일 제31차 유엔총회 개막식광경

2

북괴의 불법남침에 의해 한국전쟁이 발발하자 UN총회는 1950년10월7일의결에 의해 한국에 통일독립된 민주정부의 수립을 권하려는 목적에서 「UN한국통일부흥위원단」(UNCURK:United Nations Commission for the Unification and Rehabilitation) 을 설치하였다. 또한 1953년 6월28일 UN총회는 한국휴전협정체결을 승인하고 휴전협정제60항에 의거한 정치회담개최를 권장하는 결의를채택하였다. 이 정치 회담은 1954년 4월부터 한국을비롯한 인한국대표와 공산주의 측과 북괴 소연맹표가 참석한 가운데 제네바에서개최되었다. 그러나 제네바회담은 UN감시하의 인구비례 남북한총선거를 제의한 우리측 주장을 공산측이 냉엄히 비난하고 UN에 의한 한국문제처리지지를 비롯함으로써 실패로 돌아갔다. 이때문에 한국문제는 자연히 UN에 되돌려 지게 되었다.

이때부터 1970년대에 들어서기 전까지는 매년UNCURK 의 보고서를 매년 UN총회에 제출하고 이를토의하였다. 이를 토대로 서입 UN총회는 한국휴전협정체결을 승인하고 휴전협정제60항에 의거한 정치회담개최를 권장하는 결의를채택하였다. 이 정치 회담은 1954년 4월부터 한국을비롯한 인한국대표와 공산주의 측과 북괴 소연맹표가 참석한 가운데 제네바에서개최되었다. 그러나 제네바회담은 UN감시하의 인구비례 남북한총선거를 제의한 우리측 주장을 공산측이 냉엄히 비난하고 UN에 의한 한국문제처리지지를 비롯함으로써 실패로 돌아갔다. 이때문에 한국문제는 자연히 UN에 되돌려 지게 되었다.

이때부터 1970년대에 들어서기 전까지는 매년UNCURK 의 보고서를 매년 UN총회에 제출하고 이를토의하였다. 이를 토대로 서는 과반수를 확보할수 있었기 때문에 서방측 결의안은 매년 통과되고 공산측 결의안은 매년 부결되어 왔다. 그러나 UN 총회의 결의는 아무런 구속력을 가지고 있지 못하기때문에 양진영의 비타협적대립만을 부각시켜 주었을뿐이다.

이와 관련해서 이 시기는 남북한에 냉전의 정점이 수반되었다는 사실도부터 통일문제에 또 하나의 요소를 부가시키게 되었다.

그것은 정부의 합법성문제와 이에 연결된 UN가입문제이다. 한국정부는 UN총회의 결의에 의해 한반도의 유일합법정부로 공인된만큼 당연한 귀결로서 UN가입이 허용되었어야할것이다. UN가입은 한반도내의 합법정부라는 것을입증하는 과반수를 확보할수 있었기 때문에 서방측 결의안은 매년 통과되고 공산측 결의안은 매년 부결되어 왔다. 그러나 UN 총회의 결의는 아무런 구속력을 가지고 있지 못하기때문에 양진영의 비타협적대립만을 부각시켜 주었을뿐이다.

이와 관련해서 이 시기는 남북한에 냉전의 정점이 수반되었다는 사실도부터 통일문제에 또 하나의 요소를 부가시키게 되었다.

그것은 정부의 합법성문제와 이에 연결된 UN가입문제이다. 한국정부는 UN총회의 결의에 의해 한반도의 유일합법정부로 공인된만큼 당연한 귀결로서 UN가입이 허용되었어야할것이다. UN가입은 한반도내의 합법정부라는 것을입증하는 것이다.

이러한 서방측 입장에 수정을 가져오게 된 요인으로서는 신생국가들의 대거UN가입으로 서방측 지지세력이 1954년 83%에서 1972년에는 52%로 줄어 들었다는 점, 1970년 한국정부의 평화통일 구상선언을 계기로 한민족진의 직접대화를 통한 통일노력이 진전되었다는 점등을 들 수 있다. 이때문에 서방측은 UNCURK는 냉전의 소산이기 때문에 폐지해야 그 역사적 사명을 다 했으며, 또한 타년간의 UN의 노력이 아무 성과도 거두지 못했음으로 한국인 스스로의 대화를 통한 통일에 맡기는 것이 현명하다는 관단아래 UNCURK해체에 동의하게된 것이다.

한국의 입장에서 접백도 받기려는 의사를 표시하고 있다. 일본 역시 남북대화의 재개와 남사국회의를 주하고, 평화통일 이전가지 남북한의 UN동시가입을 제의하고 있다. 이같이 한국을비롯한 서방측의 입장은 탈UN화를 지향하고있다.

이에 대해 공산측은 비동맹세력의 대거 UN가입에 기대를 걸고 60년대의 주장과 거의 비슷한 결의안을 계속 제출하여왔다. 즉 공산측 결의안의 골자는 주한미군의 무조건철수와 유전협정의 대한요토서 미국과의 평화협정체결등으로 되어 있고 UN동시가입에는 반대하고 있다. 북괴가 주동이 된 공산측 결의안에서 유화할 것은 소위 그들의 혁명투쟁정책과 입법의 관계되어 있다는 점이다. 즉 UN에서는 국제적 미관에만 해결하고 통일문제는 민족내 문제이니 그들의 통일전당에 맡기라는 것이다.

이러한 정책하에 작년제 31차총회에서 동서양측결의안 동시채택이라는 성과를 가두었던 북괴는, 금년 제31차UN총회에도 서방측안에 앞서 서둘러 공산측결의안을 제출하였으나, 총회개막을 하루앞둔 9월20일 불연 UN결의안을 결회함으로써, 금년 총회에 양측결의안을 모두 철회케 하는 계기를 만들었다. 북괴가 이번에 결의안을 철회하게 된 원인으로서는 북괴의 내분및 경제위기, 비동맹회의에서의 지지세력 규합실패, 8·18판문점사건이후의 여론악화, 공산측결의안의 공동제안국수의 감소와 친성표감소에상통 북한적인 요인이 작용했을것으로 예측되고 있다.

이상에서 UN에서의 한국문제를 개략적으로 보아왔다. 여기에서 우리가 볼수 있는 것은 한국문제만 냉전의 소산인 남북한문제와 이에 바른 한국의 UN입문에가 핵심이 되고 있다는 점이다. 그러나 전시 인간세계의 지속적인 협력을 에상하고 세워진 UN기구의 기능상의 결함때문에 UN에 의한 한국통일문제의 해결에란 기대할것 없이 못되고 있다.

따라서 UN에서의 한국문제토의는 우리의 기대와는 달리 다분히 선전적 심리적 자위에 그칠 우려가있고 기대보에 한국측은 탈UN화를 통해 현실적 한국문제해결을 시도하고 있다고 할 수 있다.

그러면 앞으로 탈UN화가 가능할 것인가하는 문제는 쉽게 단정할 수 없다. 이것은 북괴측에 달려 있는 문제이다. 앞으로도 북괴는 종전의 결의안을 계속 제출할 가능성도있다. 그러나 만일 북괴가 정세적응안이나 기타 이유로 소련이나 중공측에 대한 의존도가 현재보다 커진다고 한다면 4당사국회담이나 UN동시가입문제에 보다 유연하게 접근할 가능성이크다.

<김의과·조교수>

오뻰의자

친선체육대회 유감(有感)

서강대학교초청 친선체육대회가 지난 10월 27일 개최되었다.

1승1패의 대회결과가 말해주듯 이번 대회를 통해 우리는 승부를 초월하여 서강대와의 우의를 한층 돈독히 할 수 있었으며 다소나마 본대학인들간의 진목한 동일체(同一體)의식을 확인할 수 있는 기회를 가질수 있었음을 밝어 의심치않는다.

특히 이번 대회는 그동안 간헐적으로 열렸던 친선경기가 양대학사이에서 구체화되어 정기친선체육대회로의 태동을 본 이후 실시된 첫 대회라는 점과 운동선수가 아닌 일반 학생들로 구성된 양대학 선수들이 기(技)와 힘을 겨룬 「순수」 아마추어리즘의 제전이었음을 감안할때 그 의의는 한층 배가(倍加)됨다고 할 수 있겠다.

물론 이번 대회는 대회준비기간이 짧았던 관계로 진행을 서둘렀고 서강대의 응원단이 참가하지 않은 것등은 훈훈한 가운데 느꼈던 아쉬움이었다. 즐지에 책과 펜을 놓고 뛰어나온 선수들이지만개인의 기량을 좀더 향상시켰으면 하는 욕심마저 들게 하였다. 그런 점에서 좀더 학국적인 형태의 기구가 설치되고 아울러 의미있는 서강인들의 거교적이요 능동적인 참여를 보게 된다면 진선이상의 성과를 낳아 마침내 학문적인 고뿌에까지 발전될 소지가 있다고 생각된다.

그러나 「첫술에 배부를수 없다」는 속담이 있듯이 당장에 기대하기는 조급한 것이고 앞으로의 발전을 기대할 뿐이다. 대회가 차차 연륜을 쌓아 갈수록 초기에 가질수 있는 서먹서먹하고 어색한 감정은 자연히 잊혀지게 될것이다. 우리는 이 대회가 양대학간의 단순한 체육경기교류의 차원을 넘어서 양대학인들의 높은 지성과 열화같은 젊음을 유감없이 발산할수 있는 자리요은 대회로 발전하기를 기대한다. 이 대회는 결코 참가 선수들만이 즐길수 있는, 양대학의 체육경기수준의 우열을 가리기 위한 대회가 되어서는 안되며 양대학인들의 적극적인 참여 속에서 즐기며 기뻐할수 있을때 비로소 명실공히 친선체육대회로서의 면모를 갖추었다고 할 수 있을 것이다.

아울러 운동선수로 구성된 운동부가 없는 관계로 테스 체육활동이 미진(未盡) 하다고 볼수 있는 본대학으로서는 이러한 체육교류활동이 자칫 부관심하기 쉬운 체육에 대한 외의인들의 열의와 관심을 일깨워 주는 촉매로서 지대한 공헌을 할것임을 확신한다.

시작이 반이라는 말이 있다. 외·서 친선체육대회는 이제 그 시작을 보았다. 제1회 대회는 비록 많은 아쉬움을 남겨 놓았지만 방초 기대했던 바에 별로 빛나기지 않은 의의를 찾을수 있었다. 이제 남은 것은 이 대회를 좀더 독특한 의미를 지닌 권위있는 대회로 성장시키는 문제이다.

외·서 친선체육대회가 연륜을 거듭할수록 그 개최성과 문제점을 보완하고 정기적 항상과 참여의식의 고양(高揚)을 통해 젊은 지성의 성전(盛典)으로 승화될것을 진심으로 바라마지 않는다. 또한 전계교, 그리고 호국단 관계 동료들의 노고에 심사한다. <홍>

외대만평

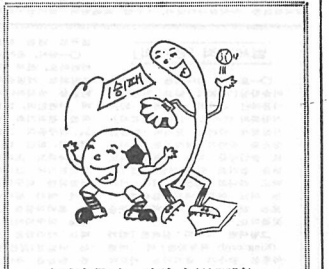

◇만수무강—외서전(外西展)

젊음과 낭만이 모이는 곳에…

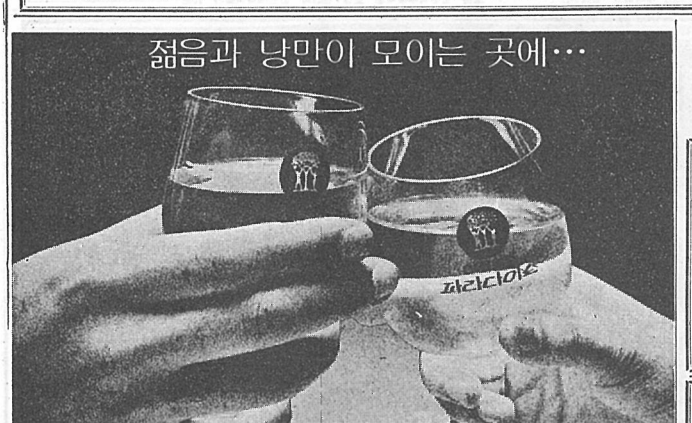

월래100% 순수와인
사과주
파라다이스 필기주
각종 편의제공 : 본사 영업부로 문의하시기 바랍니다. 34-7757~9

육해공군 행정지원병 모집
자격 : 육군17~26세문종이상해군 : 17~23세 공중이상 : 육군 : 19~23세지원이상수로부 : 자동선전원기계업비행선전원요원, 작문취득기관, 주특기24, 부교통메스 정부장 부과수제과 2 종
사단법인 대한글씨협교육회 ☎3771 ☎5346

서예
붓글씨·붓글씨·한문
기초부터 철저개인지도
취업반 : 취도·표현법
무료통영방장 ☎3771
부과수제과 2 종 ☎5346
광인성서예회

프랑스語
개강 11월 3 日(水)
모든 수준의 어학과 회화강좌가 있음.
강의시간 : A.M1.00~11.30 (시청각회화)
P.M : 4.00~8.45까지
※10月30日에 다음 새주소로 이전함을 알려드림※
중구회현동 1 가83—2
무역회관 맞은편 서울메스토웨위
☎4972
알랑스 프랑세즈

제214회 개강 11월1일
독일어
◎초·중·고급 문법반 ◎특문해석연구
◎초급독본, 소설반 ◎시사독어반 (DIE ZEIT誌) ◎과학독일어 ◎회화반 (독일인 직강) 본학원에서는 독일어만 강의합니다
독문화학원 ☎3569

東京 日本 英語語 E·F·A 2종 2가지 한 90 인 정원 ☎ 87 64 49 73
11월수강생모집!
초, 中, 고 各班 9名식
교재 EFA 전용교재와 Spoken
Hearing 30상 녹음기
Speaking 30상 한인
Freetalking 90상 원어민
시간표 (백시·초·중·고반있음)
7—9 Hughes
8—10 〃
10—12 Miss Engiy
12—2 〃
2—4 Mr. Hughes
4—6 Mr. Bech
6—8 Miss Ara
8—9.30Mr. Hughes
美國人會話

전동 타자기
를 사세요
타자기명 : SMITH, CORONA
(색상 : Green)
규 격 : 8 휴대용
가 격 : 개인 협정
연 락 처 : ☎4187

大學生과 成人을 爲한
英語·日語·独語
開講⇨11월1일
《수시등록접수》
留學英語
大學三位一体
大學必須英語
英文解釋 ①②③
高級英作 DIGEST
TOEFL TIME
NEWSWEEK 日本語
Word Power
Vocabulary 10,000
English 900日스터코스
英作文敎訣 映画英語
英文解釋 1,200題
考試英語 文法 및 解釋
解釋 및 英作
English 900 英人會話
生活英語會話 速成會話
留學圖史 韓事談
獨語文法完成 獨文解釋
AFKN
NEWS, DRAMA, 家庭通信
大學編入英語
(문교부 자격시험대비)
院長 : 文昌淳
종로2가 삼화고속뒤 태극당골목안
74-2442, 72-9226, 74-0483.
시사영어학원
時事英語学院

정립에의 모색

얼의 정립화

◇얼은 순수한 미래 지향성을 내포해야 한다.

고유한 전통의 발굴필요
미래의 조망을 위한 정신적 소산물
얼은 속되지 않은 관념으로 시작돼

얼의 부재에 회의는금물
동문의식 고양도 주요소

사회일반에 깔려있는 대학관 (大學觀) 은 대단히 실리적이고 이기적 목적을 지닌 것이라 볼수 있다. 이들 사회의 관조에서기질 등의연적 (外延的) 관찰—, 특이립게 표출되는가에중점을 둔 것으로 두 개념을 상성 (相成) 함수 있기 때문이다. 22년이라는 역사의 흐름속에서 숱한 한국대학들의 보편적 전통인 아닌 고유한 전통의 발굴이란 절교 섭지않은 일이지만 이제 청년기에 들어선 회대는 그 대학이라는 일반성 의해 그 고유성을 간직해야 할 때가 왔넌 은것이다.

대학이 사회의 심용적인 요구에 부응하는 기능공의 수현장만이 아니라면 이의 필요성은 결심한 것이며 그 타당성은 결코 부정할 수 없다.

그러나 회대의 얼을 정립하고자하는 때에는 그 얼을 현재화할 것이냐, 아니면 가상적인 (추상적인) 것으로 생각할 것이냐의 문제점이 따두된다. 현재 많은사람대학꼬를이 기울이는 를대로의 구호를 내 걸고 전통인양 자랑하고 있음은 단분히 인정적 (外的的) 의미를 지닌 것이라 할 수 있다. 이는 그들이 간혹 인습적인 요인이 전통으로 오인 (誤導) 되고 있는 경우가 있기 때문이다.

물론 깊지않은 회대역사는 그들이 그것이 없다고 단정지는 수많은 사람들이 있지만 회대졸의 그들 자를 내포하는 것이 곧 얼의 바탕이 되는 것이다.

돈화 종물의심의 고양도 회대의 보편성에 큰역 상 (相)해) 할 것이며 이것이야말로 사회발동의 저력을 구축할 것이다.

이분시대 22년 진리·평화·창조의 기치는 오늘도 회대역사의 한 장 (章) 을 기록해 나갈 것이며 회대의 얼 또한 그 정립에의 상황튼적 (狀況論的) 출발을 새로이 할 것이다.

<유영렬기자>

<설문>

①회대에서 느끼는 인상은

②회대의 이념과 이상은 무엇이며, 회대는 그것을 실현하고 있는가? 아니라면 그 이유는

③회대얼은 어떠한 방향에서 정립되어야하며, 그 방법은

외대·외대얼 ②

그 정립을 위한 시리이즈

개인주의 성향강해

김 학 수

<R·1회본대학교부속장>

1) 우선 현저한 발전을 이야기하고 싶다. 이는 외형적 관찰에 중점을 둔 이지만 내적으로도 성숙해 있다고 본다.

2) 현재로서는 굳이 내세울만한 회대의 얼을 말하기 어렵다. 이는 시대와 더불어 반절되는 없이 진정한 것이며 인위적인 얼이어서는 안된다는 논리에 기초한다. 아직 얼의 정립이 이루어져 있지 않음에에는 여러 이유가 있겠으나 우선 학생들자체의 개인주의적 성향이 지나치게 장하기 때문이 아닌가 한다. 이것이 회대의 학도들의 담임이라는 생각하며 얼자체에 대해서는 동일성을 기하기는 어려우나 회대의 얼을 수수 수구되어야 할 것이다.

3) 교무처장의 입장에서 현재의 대학이 기초적 교양이 미흡해 학생들의 학문성에 악영향을 주는 경우가 있다. 즉 커리큘럼상의 문제점을 현실에 적용해가며 수정해야하며 기초적인 문제부터 풀어나가는 자세가 필요하다고 본다.

한국사회의 대변자

김 기 주

<E·2·회MBC해설위원>

1) 다소 어설픈이표 쌍불한 면이 있긴갔다. 그러나 어설픈이라고해서 나약한 혹은한정적인 것이 아니라 진지한 학문의 자세와 자기가 맡은 일에 책임을 질수있는 성실성등이 짐기된 어설픈이다.

2) 세계에 대한 학문사회의 대변자로서의 한국사회가요구하는 유능한 사회인회대졸업이라고 본다. 그런 의미에서 현재 만족할 정도는 아니나 꾸준히 그리고 성실하게 회대의 이념과 이상을 실현하고 있다고 보며 앞으로도 그러한 건지에서 우리의 방향을 모색해야 되었다.

3) 회대적 특성, 즉 이 학교를 통한 한국과 외국의 가교적 역할에서 회대의얼이 정립되어야 한다고보며 그러는 가운데 졸업 후에 모범적인 사회의 주동생이 필요이다. 회대얼의 구현에는 제학생, 교수, 직원주춘 모든 전 회대동문의 헌신적인 노력이 뒤받라야 한다.

참된 외대인이 절실

박 규 서

<영어과 교수>

1) 진지하면서도 순진한 것 같다. 사제지간에 있어서 친근미를 느끼게하며 외국어를 배우는 학생의 입장에서 세계를 관조하려는 공정적이고 겸손한 인상을 준다.

2) 모름지기외국어를 주전공으로 하는 대학이기때문에 한국사회내의 흐름을 바라보다는 먼넓은 세계로 진출하려는 진취적이고 실질적인 사상을 우리의 이념이라고 보고 있다. 그렇게 보면 외국어를 통한내면의 성찰은 물론 조국과 민족의 밝기를이 피기위한 세계의 문물을 수용 하는 창구이 피기 위해서는 「참 노력」의 필요성이 있는 것이 급선무라고 본다.

3) 외대얼이란 상아탑적인 대학생활 속에서 밤이 진지하고 순수하게 정립될 수 있다고 보며 미래를사는 실질적 원동력이 되어야 한다. 정히한 자세로 혁사라 국가에 봉공할수 있는 적극적이고 실천적인동력을 갖추고 있음면에 의대얼의 정립이 가능하다.

독창적인 대학기풍

김 규호

<E·3·The Argus기자>

1) 외대는 외국어의 요람이라 생각될 수 있다. 그러나 학생들의 순수한학문열은 식어가고 있고, 나아가 외국어의 생무새도못되고 순수학문도 성립은못하는 상태이다. 그런 의미에서 과대 포장된 현장성세적인 면만 외대댄씨스를 지배하는 경향다.

2) 외대의 이념과 이상은 각국어를 배웠로 하여 유능한 역군을 산출하는데 있다고 본다. 그러나 실용적인 면을 강조하고 있으면서 그렇게 하지 못하는것이 현상태인 듯하다. 예를 들어 외무부에서는 많은 외국인력을 필요로 하고 있다고 본다. 비록 사회학계통의 시험과목이 많이 포함되어있다 하지만 학문만 탐지자가 없었다는 사실은 부정할수가 없겠과 노력이 필요했던 것이다.

3) 외대얼이란 하여 의 대의 학교기풍 (School Spirt) 에서 조성되고 박마되어야 한다고 본다. 조금은 이상 정부적 (二次離脫的) 인 경신적 말아 (靈浮) 가 외대인들의 건전한 정담과 에스프리를 저해시킨다고 생각할 수 있다. 이는 경도의 자신감을 외대인들에게 불어넣어 주어서 자기들의 전공학과에 신념을 주게하는 것이 외대얼을 구현하는 첫걸음이라고 본다.

얼은 나의 인식에서

이 영 주

<Tu·3·학도호국단 여학생부장>

1) 일반적인 사회의 통념은 물론 외대인들도 외대인들이 제기가 없다는점에 동감하고 있다. 물론의 외대인의 학문에 대한 성실성이나 내적인 충실은 인정하나 실습이는 순진한 그리고 외국인의 국민적 역할을할 외대얼이 없다.

2) 본 대학이 주로 외국어를 전공으로 하는 대학이기 때문에 본대학외이념도 그러한 방향으로 실현되어야 한다고 본다. 즉 한국과 외국어, 그밖의 구실을 함으로써 조국에 일조를이 될 수 있는 입력 있는 대학이 되어야 한다.

3) 자칫 외국어에 대한 막연한 이상이나 동경으로 외대정신이 흐려질 염려가 있다. 외대얼이란 「나」 의인식과 에고심의 발로로 인해 정립될 수 있다. 물론 한 대학의 얼이란 것이란 시일에 이루어지는 것은아니지만 21년이면 어느정도 우리의 정신, 우리의 기질이 확립될 때가 온것 같다. 외대얼이 이렇게 부유하고 있을 수 만은 없지 않은가.

한글 전용은 과학적

문화 창달을 위해선
과학과 속도의 시대에 부응하고
시간과 공간의 시험기를 거쳐야

時論

이 상 준

한글 전용이나 한문 혼용이나의 논쟁은 해방이후 줄곧 계개되어 왔다. 한나라의 문자 정책은 그 민족에 커다는 영향이 크고 이럴경우는 그만큼 논의되어도 좋다. 현재는 모든 문제를 과학적 분석으로 해결하는 시대이다. 과학은 전문 분야 별로 연구되고있어서 한 문제가 일어날 때에는 그것이 어떤 전문분야에 속한가를 알아 가지고 해당 전문가들의 과학적 분석에 의한 해결을 갖는다. 문자에 관한 문제는 크게보면 문화에 관계되나 좁히면 언어형위에 관한 것이어 나이 더욱 좁게 보면 언어 형위 중에서도 문자 생활에 관계된다.

이렇듯이 고도로 전문적인 문제를 놓고 비 전문인들이 저마다 상식에 의존한 의견을 제시한 일도 있었다. 이들을 문자가 문화에 입힘한 전개가 있을 수를 내세워 문화인의 자격으로서 이른바 방향도 없고 실현 증거도 없이 상식에 의한 상상력과 피상적인 경험에서 나온 편견을 제시해 왔다.

이 문자 문제의 논쟁에 있어서 과거의 미련에 집착되고 갈상적 향수에 젖어 미래를 지향하는 진전의 자세를 막는 편견을 견제하기 위해서 지금가지 상표된 참난 견해의 공약수를 잡아 분석 검토하는 것이 필요하다.

먼저 한글 전용 반대의 견해를 보면, (1) 우리말의 어휘의 근원이 고유어가 48%이고 한자어의 파생어가 52%임으로 한자어의 파생어는 한자로 표기해야 한다는것. (2) 한자 표음이없는 사람은 우리 말을 한자로 표기하면 이해할 수 없으며 표음 문자인 한글로만 표기하면 소리만 「알는다」는 것이며 표의 문자인 한자로 표기하면 뜻을 「이해한다」는것. (3) 한자에 대한 지식이 없는 학생들에게 국문학, 국사, 동양사 등을 교육할 때 한자의 숫자 홀이에 시간을 거의 다 빼앗긴다는것 (4) 우리말은 한글과 한문이 합쳐서 되어 있어서 표음 문자로 부족한 것은 표의 문자로 보충시켜 왔다는 것.

의 장점을 살리자는 것. (5) 한문으로된 우리의 고전을 한글로 번역해도 이해가 안 된다는것. (6) 한문은 비용 많은 어법고 있단 배우고 나면 활용하기에 능률적이며 편하다는 것. (7) 표음 문자인 한글도자를 표의화하여 가고 있다는것. (8) 한글은 조어력이 없고 한자만 있다는것.

상심의 견해는 다음과같다.

(1) 언어는 본래 소리로 되어 있어서 입으로 하는 말을 표음 문자인 한글로 써가는 것. (2) 말을 어원을 캐서 이해하는 것이 아니고 현시적으로 쓰여진다는것. (3) 민주주의 시대는 모든 사람이 고루 알고 살아야하는 시대이기 때문에 의무교육만 받은 국민이 문자생활에서 불편을 느끼지않도록 배우기 쉬운 한글을 일상 생활에 쓰도록 해야 한다는 것. (4) 모든 과학의 기본은 분석과 종합의 능력에 있는 것으로서 한문은 모음 자음 28자로 무궁무진한 어휘를 창조하는데 이용할 수 있는 문자이기 때문에 한글의 전용은 부득 불이 필요하다는것. (5) 조어력은 한자에서만 한되는 것이 아니고 한문에서도 「보」 이란 글에 「보니」 「보물」 「보비선」 「보선」 과 같이 어려가지 합성어를 만들수 있는 조어력이 있다는 것. (6) 한글은 우리 민족의 정열적 창조되었고 우리민족의 주체적 개신으로 이루어진것이기때문에 이 민족의 독창성의 주체성을 확인하는데 기여할수 있다는 것.

(7) 한글은 분석 종합의 글자이기때문에 문자의 기계화에 앞섰아 문자생활의 속도를 가속시킬수 있다는것.

이상 열거한 찬반의 견해를 하나씩 검토해 보겠다. 반대 (1) 의 견해는 우리 말의 어휘의 근원의 분포도를 내세운 것이다. 놀은 문화를 말하자면 있는 민족의 언어는 대체로 고유어가 차지하는 퍼센티지가 의부에서 온 것보다 많다는 것이 곧 문화의 발전 수준을 말하는 것이다. 말은 단자하나 하나 개별적으로 배워지는 것이 아니고 문장속의 문맥을 통하여 배워지며 그리고 말은 본질적인 면에서 문자이전에 소리를 전제로 한다.

반대 (3) 의 견해로서, 고도의 전문적인 대학교육에 있어서의 전문적인 용어에 한자의 필요성을 강조하나 이것은 전반적인 국가문자생활의 정책과는 관계가 먼 것이다.

반대 (4) 는 문자가 언어인 것으로 착각한 것이다. 한글 (표음문자) 과 한자 (표의 문자) 는 언어가 아니고 문자이다. 문자는 말을 표기하는 수단이고 그것 자체가 언어는아니다.

반대 (5) 는 번역의 미숙설을 지적하는 말은 되어도 한글 전용 반대의논리는 성립되지 않는다. 일반 문자 생활인이 우리의 고전을 모두 「원어」로 번역 어야 한단말. 그들은 모두 옛날보 읽기가 한다.

반대 (6) 은, 한자는 배울 때에만 어렵지 일단배우고 나면 활용하기에는능률적이며 편하다는 것이지만 한자는 배울 때 어려운 것이라기 보다 시간과 노력이 많이 드는것 뿐이다.

이것은 분석 종합의 사고력을 요하는 것이 아니고 사고의 낮은 단계인암기력만을 필요로 한다.

예컨대, 「폭격 중단」을 아는 사람에게만 통용되는 것이 아니다. 말은 단자하나 하나 개별적으로 배워지는 것이 아니고 문장속의 문맥을 통하여 배워지며 그리고 말은 본질적인 면에서 문자이전에 소리를 전제로 한다.

반대 (3) 의 견해로서, 고도의 전문적인 대학교육에 있어서의 전문적인 용어에 한자의 필요성을 강조하나 이것은 전반적인 국가문자생활의 정책과는 관계가 먼 것이다.

반대 (4) 는 문자가 언어인 것으로 착각한 것이다. 한글 (표음문자) 과 한자 (표의 문자) 는 언어가 아니고 문자이다. 문자는 말을 표기하는 수단이고 그것 자체가 언어는아니다.

반대 (5) 는 번역의 미숙설을 지적하는 말은 되어도 한글 전용 반대의논리는 성립되지 않는다. 일반 문자 생활인이 우리의 고전을 모두 「원어」로 번역 어야 한단말. 그들은 모두 옛날보 읽기가 한다.

반대 (6) 은, 한자는 배울 때에만 어렵지 일단배우고 나면 활용하기에는능률적이며 편하다는 것이지만 한자는 배울 때 어려운 것이라기 보다 시간과 노력이 많이 드는것 뿐이다.

이것은 분석 종합의 사고력을 요하는 것이 아니고 사고의 낮은 단계인암기력만을 필요로 한다.

예컨대, 「폭격 중단」을 읽었이 틀려지고 있다. 한자는 문자로서 분석 종합의 응용의 원리가 없기때문에 개개말자로 보부다 의어서 문자생활에 이용된다.

한자어의 장점이 있다면 시각적인 효과가 크기 때문에 조어력이 크다는 것인데 한자어를 가지고 앞 혹은 뒤에 첫머리 글자로 말을 만들어 쓰기 때문에 그 신어들의 상용적 가치가 그때 그때 쓰이는 순간에 머물러 있을 뿐이다.

이렇게 보면 우리는 사전을 거의 필요가 없을정도이다. 왜냐하면 함부로 만들어 쓰는 말을 어떻게사전에 일일히 수록할수 있을 것이며 그리고 순간적으로 사용되고 소멸되는것을 수록할만한 가치가 있겠는가? 새로운 말은 시간과 공간의 시험을 통하여 자연스럽게 만들어지는 것이지 한자의 음과 뜻을 가지고 「남장하게 만들어서」는 안된다.

문자 하나 하나에 뜻을 일일히 부여하는 표의 문자 생활은 어느 의미에서는 원시적인 언어 생활과 같다.

이것을 보완한 표면 방식이 상형 문자 생활이며 이것보다 조금 더 발전한 것이 표의 문자생활이다. 상형 문자나 표의 문자는 사물을 본 따 만든것으로서 사물의 숫자와 거의 비례되어 있는 것이다. 이것은 수 개념이 있어서 원시적 단계라 같다. 100개의 사자를 나타내기 위해서 100개의 사자를 실물로 제시하는지 아니면 100개의 사자를 그려서 나타내는것이다. 표음 문자는 영수 0···9의 10개의 숫자를 이용하여 무한대의 수를 나타내는것 처럼 자음과 모음의 제한된 문자를 통하여 무한대의 인간의 표면을 표기할 수 있는 것이다. 수리 언어학자인 카남 (Carnap) 은 인간의 언어도 고도의 경제성과 정확성을 기하기 위해서도 수학적인 숫자로 대치될 날이 올 것이라고 예언하기까지하고 있다. 과학과 속도의 시대에 부응하는 문자 생활이 절실히 요망된다.

<영어과 조교수>

과거의 편견버린 진실한 토론 아쉬워

찬:피상적인 경험의 편견
단자사이의 결합 난점:반

<록 치>

①정립을 위한 서언

②정립에의 모색

③대학 기질론

④얼의 정립화

미네르바

원(圓)의 미학(美學)

▲면심이란 항시 우리의 주위에 머물러 빙그르한 원(圓)을 끊임없이 그어가나보다. 또한 현실은 우리에게 시간과 공간에 따른 한계 (限界) 를 추구하려는 숱 많음의 형임에 누구나 끼기 마련인 것같다. 그러므로 자신들의 원(圓)이 무한하고 등글게 커지는것이 아닐까 생각해 본다.

▲정심 (庭園) 에 수목수목 푸림게 심인 낙엽미리에 앉아서나, 지내마다 우년이 구부름 걸리며거리게 하는 물의치는 바람 속에서 우리들은 담을 게질이 숨가쁘게 쫓아오는 소리를 온몸으로 느낄 있지 않은가. 자꾸만 아래로 내려가려는 기운이 서려있듯, 박스함을 찾아 큰다발만 쌓음 높을 어는 우리를 올려다 보는 것이 아니가. 거리에 어둠이 찾아들면 노점마다 밝히는 조그만 불빛이, 쓸쓸함이 흔한 무수한 별님빛들이 우리를 는앞에 마스트 등그마미를 그리곤 하는데 우리는 이러한 게질에서 또하나의 원(圓)에 대한 현실의 중점을 받아들이고 있는게 아닐까하는 생각이 든다.

▲장막을 걸어라/넉의 좁은 논으로/이 세상을 떠보자···/아아 나는 살면 네 태양만 비친다면···」하는 노래를 커타랗게 다시 불러봐야할 마무리져야하는 시간이 그리고 공간이 왔아드는것 같다. 이럴 때 우리의 걸음이란 곧들거럽게 있는 어유를 나타내면서 별들의 숫자오른다고 생각된다. 즉 논을 비우리의 하품을 해가면서 앞에서 제어 나는 아침이따뜻도록 곧 우리는 창밖에서 비재를어오는 햇빛을 느끼게 되며 가슴 속에서 지빙어 오르면 간절한 소망들이 장문 저편에 동그랗게 종반이 결쳐진 것을 노릴 수 있는 새로운 결음의 어유를 가지고 있는 것이다. 그러므로 현실이 곳는 원(圓)이란 강렬한 공정에서 푸였어 나타나는 것이 아닌가한다. 햇빛 속에서, 바람 가운데 우리 마음으로부터 현실이 오르고 내려가면서 빙글빙글 잔넘의 원(圓)을 만들고 우리 모두는 각자의 형렬에 끼어들어 앞으로 앞으로 걸음을을 치게되는 것이다.

<은>

개교 21 주년

(祝)

외 문 축 제

錦昌貿易株式會社

代表理事 盧 採 述

해군 위생지원병모집

(복무년한 일반병과 5월1일~15일 본인 희망자 관할육군 제 종합병원 위생병·위생하사관으로 단독지원 (부산기피자 제외) 제1차 1976년에 의거 모집실시

<첨부 지원원서 모집>

한국간호보조원양성소

서울시 동대문구 신설동 101-117 (우하혜궁)

☎ 5004·5005 5412

『A Better Paying Job Tomorrow』

영문 한글

速記

전담지도 盧英民교수

8주속성 (교재 IPM)

무료 공개강좌

※ 8주완성 : 美회신IPM 교재및 TAPE 공개※

『A Better Paying Job Tomorrow』

☆유학 준비생및 미인에정자는 必히 청강뽀!

『공개강좌 : 10月 30(土), 31(日) 오후2時~4時』

◉국문속기 : 김 한교수직강 (고려속기 창만자)

◉영문속기 : 노영민교수직강 (동·K大부교수)

※위치 : 신설동 현남빌딩열람실 2층 (동구부청동 111~1)

※버스로선 : 신설동·신영동·남대문시장앞下車

13년간국제교회, 大學, 學院 (포함) 에서쌓은 교육의 기록달성하여 실력 있는 강사 제한으로 응시실제 최신자료 (I. P. M) 미국에서대륙도입 공청하여 기본과 함께 인수·응용 이원하여 공개강좌를 개최하오니 많은의 참석 바라며 성장하여주시기 바랍니다.

—院長盧英民—

개 강 : 11月 2일 (수시접수) ☎2723

관인 신세계속기학원 ☎ 22 3330

곤피 곤피 곤피

을지로6가

COFFEE SNACK

드디어 등장!

젊음과 낭만이 모이는 곤피에서 우리들의 대화를····

곤피

을지로예식장건너편

TEL. 26-7984

곤피 곤피 곤피

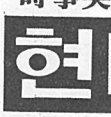

大学生·成人을 위한 英語 Training Center

時事英語社 直營

현대학원

(舊 뉴우월드學院)

□成人英語班 (Ⅰ) TIME, Digest, 英文解釋, 三位一体, TOEFL, 基礎英作文, 基礎英文法, 英文小說, 實力基礎, 大學編入英語, Vocabulary 20,000, Word Power, 就職·考試英語, AFKN 청취

□成人英語班 (Ⅱ) English 900會話, Spoken 會話, E. F. T. 美國人會話 (배주 土공개강의), Screen 英語 会話 (VTR 이용 絶天熱色)

11月 1日 개강

수시등록·접수

아침 7시~밤 9시 까지

☎ 29 6626~9

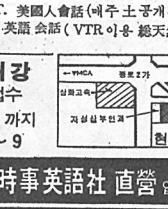

현대학원은 時事英語社 直營입니다.

가을의 만상

최 상 찬

우리는 순간마다 시간에 의해 죽어가고 있다. 시간이 머문 자리에서 자욱히 떨어오는 광기 (狂氣) 로아 무렇게나 밟을 새우고 일어나 분방으로 나온 아침, 처음 만나는 이가 다정한 얘기마도 걸어온다면 조금은 싱그러운 날이 될 것이다.

살아간다는 것이 서운일이 아닌 것 처럼 무엇을 생각한다는 것 또한 서운일이 아니다. 그저 자글구 때한 일들의 넋들을 도나 끌어 놓지게를 헤맸어 못 목록 떠서 물어가는 모비를 건져본다. 스스로 사고 (思考) 의 한계를 확인하면서 내부에 성곽을 쌓고 무엇인가를 한없이 생각할 때 하늘은 더욱더 나에게서 멀어져 갔다. 가슴 밑바닥에 조용히 고여 흘기시작 하는 그리곤 천천히 끔틀거리다가 이윽고 가슴을 짐떵하고, 온갖 핑조를 부려대는 그 지독히 자연스럽게 시동하는 바람에며 뒤 나는 한없는 두려움을 찾고, 그방권의 하나로 어둠이 자욱히 눈도는 시간에 가만히 심에 대한 경 (情) 을 모은다.

그리움이 슬피서 피어난 노을이 지고, 어둠이 나리는 시간이면 떠나가서 다시는 못올 사넬의 나뭇잎 펴고 피상에 감겨 본다. 꽃 속에서 포실포실 떨굴도는 화폰 (花瓣) 을 생각하고, 은하수 강이 깊이에 꽃씨를 뿌려 아무도 알수 없는 나만의 꽃도 피워본다. 그러다가 문득 자욱하게 잠려오는 졸음 속에서 서서히 그것에 매처하려는 노력 사이에 짜기인세 버둥거린다. 때때로 기억의 늪가를 끌아다니며 신비의 노력 소리를 들어도 보고, 파악이는 심장의 소리를 느끼고 감짝 놀랜다. 그리고 의식의 결전결이 빈거지면 나를 조이하고 있는 생활의 소용들이 속으로 휘말려 들어간다.

앞시 의식은 고통을 수반하고 있는지 나는 시간이 이처럼 흘러가는 모비를 건져본다. 스스로 사고 (思考) 의 한계를 확인하면서 내부에 성곽을 쌓고 무엇인가를 한없이 생각할 때 하늘은 더욱더 나에게서 멀어져 갔다. 가슴 밑바닥에 조용히 고여 흘기시작 하는 그리곤 천천히 끔틀거리다가 이윽고 가슴

한 꼼상과 무수한 세장의 장심에 남은 자욱들은 우리들의 피부 위에 한없이 연륜연륜하게 덮려붙어 있다. 어디를 가나 부착되는 저 견고한 건물들은 우리를 포용할 수는 없는거. 화폴학 소리를 지르고 조금씩의피폐와 불안감을 한 거품 뿐이다. 그러므로 우리가 만나는세계는 모두폐쇄거리밖에 없다.

그 폐쇄거림은 기꺼함을 받후 (反顧) 하면서부수한 소음과 어쩌신한 이름 속에 파묻혀가 셀렘 한없는 실의 (失意) 를 건져올리곤 한다.

역사의 생성 이전과 이후가 밟붙어 공존하는 소울, 우리의 앞길은 이룰수 없는 피폐의 미의식 (美意識) 을 찾고 늘 우리에게 아물다운 삶을 가꾸게 할 수는 없는지. 역사는 우리에게 많은 것을 가르쳐주고 있다. 공정적인 면, 부정적인 면등은 그것 자체가 우리에게 깊은지침 (指針) 을 던져준다.

그러나 두개의 거리감속에서 서로 엉킨되어 오는 부정의식 정의이 우리들구속하는 일이 피하하다. 그 밑 고정관념 (固定觀念) 을 부수어 버려야겠는데, 의식의 밑바닥에 잔존 (殘存) 하는 찌꺼기가 엉청나게은 찾고 있어 달라붙어 우리를 괴롭힌다.

수시로 우리는 나와 잔계하는 이웃들의 안부 (安否) 를 알아야할 필요를느끼고 가슴을 떨면서 오란스레 쉬정대는 시간을 의식하며 모서리마다 묻어나는 내일 (內觀) 을 암제쉬 한다.

풍요롭기만했던 유년시절을 쉬뢰와 보며, 소꼰때며 쉬를 간직함히는 어른들의 가프림 속에서 나는 이일게 자라왔던 것이다.

언제까지나 우리는 전질 만들 드러내고 선 생존 (生存) 의 아름을 도려내며 재전쉬인 문제에 의해 무엇인가를 잡아쉬고 쉽상으로 돌아가야 한다. 쉽게 가는 길이 눈에 선함에도 수많은 유혹이 발을 고통으로 쉬쉬어 옴니다.

본불린는 우리의 자랑가운데 요긴한 요소 (要素) 들이 날아달아야 우리는 다이쉽 수 있다. 우리가 가 밟은 그 산함의 빛밥 (光) 을 우리의 모든것을 집리하고 내부에 접은 것을 키워야 한다.

<부여대학원 · 1>

제25회 국전 개성있는 작품이 아쉽다

대담: 이 경 성

<미술평론가>

○…제25회 가을국전이 지난 10월 2일부터 31일까…○ ○…지 덕수궁 국립현대미술관에서 열렸다. 이번국…○ ○…전의 총응모작품수는 1643점이었는데 이중 입…○ ○…선작은 1부가 190점, 3부가 73점, 총 263점으…○ ○…로이는 지난해 가을국전과 비교해볼때 70여점…○ ○…이 줄어든 것이다. 이에 본보에서는 미술평론…○ ○…가 이경성 (홍익대) 교수와 대담을 갖고 국전…○ ○…을 중심으로한 국내미술계의 동향과 국전 자…○ ○…체의 성격을 진단해본다. <편집자주> …○

—이번 가을 국전에 입상된 작품들의 수준을 어떻게 어떻게평가하시는지요?

『입상작품의 수준은 그리높지 않은 그만그만한 작품들이었어요. 개성있는 작가가 드물었다는것이지요. 결점이 적은 작품일수록상을 받게 되는 것이 아니겠어요? 그러다 보니 자기의 개성을 투영이 나타내지 못하는 작품이 나오게 돼요. 소위 국전스타일이라는것인데요. 국전에서 입상할수 있는 경향의 작품을제작하는 것을 말합니다. 이러한 폐단은빨리없어져야돼요. 우리화단의 자질 향상을 저해하는 요소가 되기 때문이지요.

—구상 (具象) 부문에 있어서 주제들이 매개 비슷하고 또 내부 사실적인 계열에만 치중해있다는 경이 있는데….

『작가는 항상 생활의 순간순간, 즉 생활의 공간을 예리하게 파악하는 눈이필요합니다. 그리고비구상 (抽象) 계열의 표현기술등장상에 도달했다고 봐요. 그일지만 아이디어의 개발이나 생활의 리얼리티개입이 부디기 때문에 통속적인표현에 그치고 말다. 참신하고 날카로운 맛은 없고 작품에서 노리한 인상음준다는 경이지요. 일종의 노파련상이라고 할까요. 표현양식에 있어서의 참신하고 날카로운 맛은 개인마다독특하게 가지고 있는 개성의 차이에 따른것입니다. 그렇기 때문에 작가들은개성의 특극적인 표현에 신경을 써야겠어요.』

—색마음운동에 관한 계열의 작품이 자주 눈에 띄는데 이러한 점을 어떻게 보십니가?

『이상한 현상이라고는 생각하지않아요. 예술가의 사회참여는 그리이스 시대부터 있었던 일입니다. 진정한 예술가는 시대의 현단에 서서 리얼리티가 부족인지를 발견하여 민중들에게 제시하여 주는 예술가를 말합니다. 다만 아쉽다면 이러한 작품들에서 볼수있는 일관적인 소재보다는 눈에띄지않고 있는 타양한 소재를 발굴해서 파묵에 실어야겠다는 것입니다.

—서예와 조각에 대해서말씀하신다면….

『조각에서는 타양한 변화가 추구되어 왔어요. 그러나 볼륨 (volume) 이나 매스 (mass) 의표현에 통한시하는 것이아쉽군요. 이점은아카데믹한표현을 떠나서 우선의 세계로 향하려는 태도인것 같아요.

서예부문에 있어서는 별로할 말이 없읍데요. 심사과정에 있어 이번 국전의 최대요점을 놓겠어요. 전에 국전에 참가하지 않았다고 해서 심려있는 신사위원을 배제했는데 이러한 편입된 생각은 버려야 할 것입니다. 그렇지만 파밭이 신한 서예단이에서이번의 입선작품수를 지년보다 더욱 줄인 것은 고무지인 일입니다.』

—그리고 중앙과 구상부문에서 소수 대가 (大家) 들의 작품을 투배 화가들이 많습하고 있다는 경이 있는데요.

『별로 상관이 없는 일인듯 해요. 전통은 서서히개발되어야 하기 때문에 전승예술의 백두리를 넘어날수는 없지요. 답습하는 수에 서서히 자기 나름대로의 취향에 맞게 개입할수도 있는 것이지요.』

—작가들이 사용하는 재료에 있어서는 어떠한가요?

『전보다는 재료의 사용이 다양해졌지만 재료의 국산화가 시급합니다. 수입된재료를 많이 쓰고 있는 실정이기 때문이지요. 재료의 국산화가 안되고 있음이우리의 미술발전을 늦추는요소가 되고 있어요. 좋은재료가 있어야 자기가 표현하고 싶은 효과를 빚보는 작품이 나오게 마련입니다. 그리고 재료의 국산화가 이루어질 때까지는 수입재료에 대한 면세가있어야 합니다.』

—앞으로의 국전운영을 어떠한 방향으로 이루어져야 한다고 생각하십니까?

『정년기에 걸어온 우리화단을 이제 자율적으로 지금을 운영한수가 있어요. 국전에 있어서 최선의 방법을 지금의 국전을 해체하고 새로운 국전을 개설하는 기관을 국민현대미술관에 부착하는 것입니다. 그리하여 시설과 심리고부수작가를 지원하는 동의입유 하면서 한 나라의 미술을 폭넓게 펼치는 것이죠. 그렇이 한되면 자선의 방법으로 지금의 국전기구를 개혁하는 것입니다. 즉 동양화·서양화를 구상·비구상으로 나눈 것을 철폐하고 동양화·서양화·조각의 세부서으로 나누어 부문별로 심사위원을 두는것이지요.

정부의 지원하에 국전이 개최되고 있는 나라는 우리나라뿐입니다. 상대적으로 외국의 경우는 독자적으로 운영을 할 수 있을 정도로 미술이 발전됨을 뜻하는 것이지요. 지금의 국전은 해체하고 정부는 여기에 지원하는 기관을 국민현대미술관에 부착하는 것입니다. 그리하여 시설과 심리고부수작가를 지원하는 동의입유 하면서 한 나라의 미술을 폭넓게 펼치는 것이죠. 그렇이 한되면 자선의 방법으로 지금의 국전기구를 개혁하는 것입니다. 즉 동양화·서양화를 구상·비구상으로 나눈 것을 철폐하고 동양화·서양화·조각의 세부서으로 나누어 부문별로 심사위원을 두는것이지요.

정부의 지원하에 국전이 개최되고 있는 나라는 우리나라뿐입니다. 상대적으로 외국의 경우는 독자적으로 운영을 할 수 있을 정도로 미술이 발전됨을 뜻하는 것이지요. 지금의 국전은 해체하고 정부는 여기에 지원하는 기관을 국민현대미술관에 부착하는 것입니다. 그리하여 시설과 심리고부수작가를 지원하는 동의입유 하면서 한 나라의 미술을 폭넓게 펼치는 것이죠. 그렇이 한되면 자선의 방법으로 지금의 국전기구를 개혁하는 것입니다. 즉 동양화·서양화를 구상·비구상으로 나눈 것을 철폐하고 동양화·서양화·조각의 세부서으로 나누어 부문별로 심사위원을 두는것이지요.

비구상의 표현기술은 정상급 작가는 예리한 관찰력의 소유자가 되어야 국전의 자율적 운영이 절실

서예부문에 있어서는 별로할 말이 없읍데요. 심사과정에 있어 이번 국전의 최대요점을 놓겠어요. 전에 국전에 참가하지 않았다고 해서 심려있는 신사위원을 배제했는데 이러한 편입된 생각은 버려야 할 것입니다. 그렇지만 파밭이 신한 서예단이에서이번의 입선작품수를 지년보다 더욱 줄인 것은 고무지인 일입니다.』

—그리고 중앙과 구상부문에서 소수 대가 (大家) 들의 작품을 투배 화가들이 많습하고 있다는 경이 있는데요.

『별로 상관이 없는 일인듯 해요. 전통은 서서히개발되어야 하기 때문에 전승예술의 백두리를 넘어날수는 없지요. 답습하는 수에 서서히 자기 나름대로의 취향에 맞게 개입할수도 있는 것이지요.』

—작가들이 사용하는 재료에 있어서는 어떠한가요?

『전보다는 재료의 사용이 다양해졌지만 재료의 국산화가 시급합니다. 수입된재료를 많이 쓰고 있는 실정이기 때문이지요. 재료의 국산화가 안되고 있음이우리의 미술발전을 늦추는요소가 되고 있어요. 좋은재료가 있어야 자기가 표현하고 싶은 효과를 빚보는 작품이 나오게 마련입니다. 그리고 재료의 국산화가 이루어질 때까지는 수입재료에 대한 면세가있어야 합니다.』

—앞으로의 국전운영을 어떠한 방향으로 이루어져야 한다고 생각하십니까?

『정년기에 걸어온 우리화단을 이제 자율적으로 지금을 운영한수가 있어요. 국전에 있어서 최선의 방

신간 서평

정진권 수필집

비 닐 우 산

여기 음식도 학실하고는 박한 소시민의 배생이 있다.

소시민의 작은 생활들을 일기에다 옮기고 거기서작은 위안과 보람을 안고튼 튼해진 「비닐우산」처럼 잘 견뎌어 사는 얘기들이다.

정진권은 「푸르른 나무들에 저 붉은 해를」에 이어 두번째로 80여편을 묶어 「비닐우산」을 냈다. 그의 저작상을 1집에, 동년 학수를 2집에, 가족에를 3집에, 인생에의 권상을 4집에, 교육전을 5집에 차임새있게 배열했다.

일부를 제하곤 그는 전신노출로 편련하게 자씩있다. 그의 코가 어디에 붙었는지 모를 특자도 그의 가족 구성과 이력서는 필히 내다본다.

그의 이번 수필집엔 네체로 세가지의 골격으로 짜여졌다. 하나는 작은 평복에 감사하며 성실·겸손한 소시민의식, 하나는 동년을 반추하는 회억의 미, 하나는 어느 사회에 참여한 구성원으로서의 사명과 예절이다.

그의 회억하거만 분수대로 사는 소시민의 순박한 역량이 비치고, 거기서 찾는 생명의 진미가 번득인다.

「제사에 갔사하면서」 (제이의 시) 비록 「부엌에서 독욕」 (내가 살면 겁들) 이나 하고 기껏 「회색 머플이 입고왔다」 (양복바명) 는 그의 즐거움이란 거우 「집집한 중국집에서 짜장면」 (짜장면) 이나 「폐지 속발에 걸떠기」 (폐지고기는) 그리고 「드즌한 폐지고기 김치찌개」 (또오 여전) 를 먹는 정도지만, 가끔 「사쯤이이에게 약간의 돈을 좀 빼의 기쁨」 (명복유사) 과 「불쌍한 우산으로 아이들의 잔비를 가리는」 (비닐우산) 그런 보람으로 싱겨.

그렇게 「바구며 만년필」 (소지품집경) 이나 만족해하는 저자는 「부엌한 비닐 벽계쥐로 흐르는 물방울의 청방림」 (비닐우산) 을 잔미하면서 「가냘픈 영혼」 (영등기) 에 삼라.

그리고 「못나긴 혈이도 가장인지라」 (목욕탕에서) 「대동강 철교처럼 얼드린 가장의 등에다 아내가 피보는 시원한 수뜻물」 (욕서기) 을 맞으며 「부주접에서 먹다 남은 방풍을 싸다가 아이에게주」 (소지품집경) 거나 「부뚜지어를 한 말을 안고 함박뗘 뽑고 싶다」 (물욕아이) 는 자세로 「비좁은 버스에서 아내가 나에게 타가도는 것이 싫지 않다」 (아이품경지) 는 사방으로 「전차의 파란 스파크」 (소나기한줄기) 가 보고싶어 전차를 놓쳤듯이 생활에 넋을 놓고 있다.

한편 그는 「여편 어선생이 내 부뚜막에 빨간 약을 칠해 주는 꿈」 (운동회) 를 회상하면서 「노란눈 솔가락으로 노랑빛 경어넣욕」 (내가 살면 겁들) 이나 하고 기껏 「회색 머플이 입고왔다」 (양복바명) 는 그의 즐거움이란 거우 「집집한 중국집에서 짜장면」 (짜장면) 이나 「폐지 속발에 걸떠기」 (폐지고기는) 그리고 「드즌한 폐지고기 김치찌개」 (또오 여전) 를 먹는 정도지만, 가끔 「사쯤이이에게 약간의 돈을 좀 빼의 기쁨」 (명복유사) 과 「불쌍한 우산으로 아이들의 잔비를 가리는」 (비닐우산) 그런 보람으로 싱겨.

그렇게 「바구며 만년필」 (소지품집경) 이나 만족해하는 저자는 「부엌한 비닐 벽계쥐로 흐르는 물방울의 청방림」 (비닐우산) 을 잔미하면서 「가냘픈 영혼」 (영등기) 에 삼라.

그리고 「못나긴 혈이도 가장인지라」 (목욕탕에서) 「대동강 철교처럼 얼드린 가장의 등에다 아내가 피보는 시원한 수뜻물」 (욕서기) 을 맞으며 「부주접에서 먹다 남은 방풍을 싸다가 아이에게주」 (소지품집경) 거나 「부뚜지어를 한 말을 안고 함박뗘 뽑고 싶다」 (물욕아이) 는 자세로 「비좁은 버스에서 아내가 나에게 타가도는 것이 싫지 않다」 (아이품경지) 는 사방으로 「전차의 파란 스파크」 (소나기한줄기) 가 보고싶어 전차를 놓쳤듯이 생활에 넋을 놓고 있다.

한편 그는 「여편 어선생이 내 부뚜막에 빨간 약을 칠해 주는 꿈」 (운동회) 를 회상하면서 「노란눈 솔가락으로 노랑빛 경어넣욕」 (내가 살면 겁들) 이나 하고 기껏 「회색 머플이 입고왔다」 (양복바명) 는 그의 즐거움이란 거우 「집집한 중국집에서 짜장면」 (짜장면) 이나 「폐

알 림

▲원고료인상

교수및 외부인사: 1매당 450원
학 생: 1매당 200원
지 급 처: 의대신문사 (본관 322호)

▲수습 컷기자 모집

자 격: 1~2학년 남·여
제출서류: 만화 (4~8컷) : 4매
만평 : 3매

마 감: 11월12일
제 출 처: 본관 318호 (의대학보)

외대학보

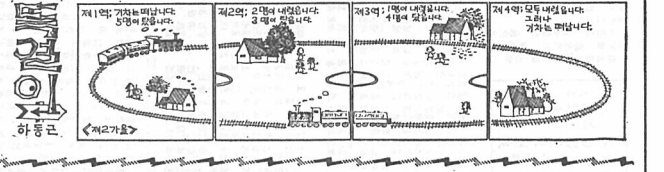

연재단편소설 ④

塔

임 진 호

<어디라…>

—바람이 부는 날, 탑은 배가 된다. 어수와—

지난 해를 되돌아 보면 이 부산 한 번 보러 이렇게 두 번이나 오게 될지는 수만은 뜻밖이었다. 그러나 지난 해 이맘때 이 부산 항구에 오게 되기까지 나는 수수께끼 같은 이 어떤 해를 보내고 있었다. 그 때 나는 그 수수께끼 같은